ITALIANO GOLEO A LANUS: 6 A 2. TRIUNFO DE ALMAGRO EN LA "C"

GANO DEPORTIVO MORON

● Inform. págs. 9-10-11 y 24

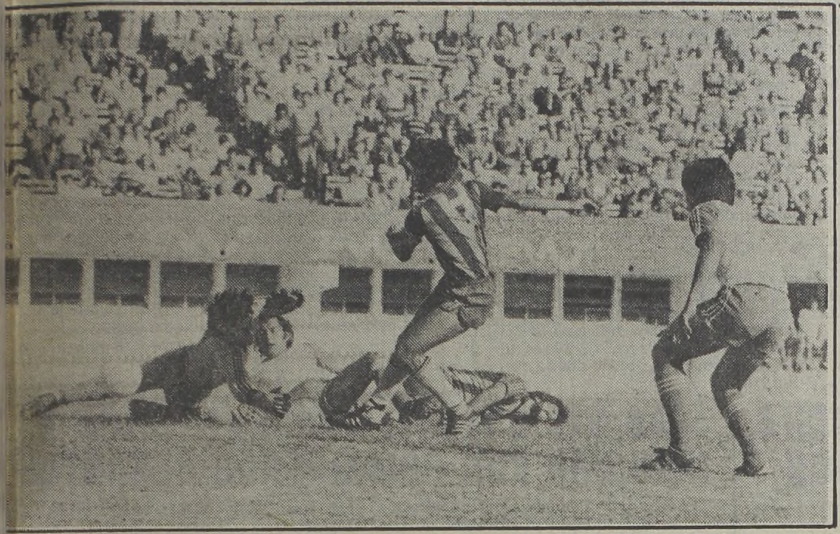

Primer grito en Villa Crespo. Villagra aprovecha un rebote tras el remate de Spala y convierte el primer gol de Atlanta. Los bohemios jugaron un gran partido esta tarde frente al conjunto de Los Andes.

Colombatti supera la marca de un defensor rival e inicia un ataque. En el Oeste, Morón y Sarmiento disputaron un mediocre encuentro.

ESCANDALO EN PALERMO

Violenta Reacción del Público por el Triunfo de Adorable en la Primera

● Inform. págs. 18 y 19

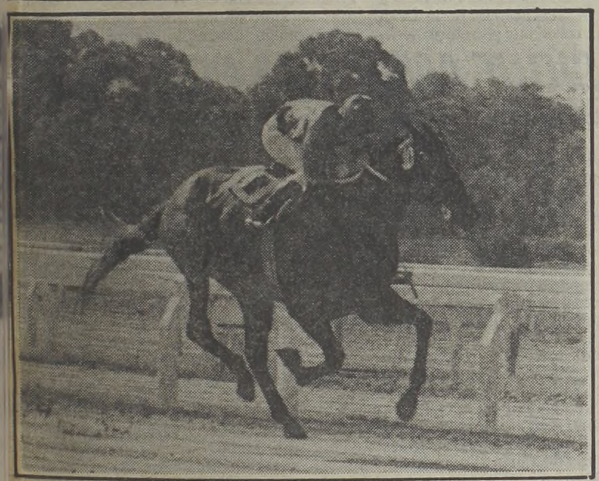

Adorable, la yegua (o la piedra) del escándalo de esta tarde en Palermo. Llegó sola al disco y su dividendo hizo pensar en una maniobra.

Gran cantidad de público intentó agredir al cuidador de la yegua Adorable, que se defendió como pudo. La policía llevó detenido a uno de ellos, mientras desde las tribunas se arrojaba de todo.

crónica
FIRME JUNTO AL PUEBLO
EL DIARIO DE MAYOR CIRCULACION EN EL PAIS
6ª EDICION DE LA NOCHE
AÑO XX - BUENOS AIRES, SABADO 19 DE MARZO DE 1983 - Nº 6.623 - $ 15.000
RECARGO VIA AEREA $ 1.000

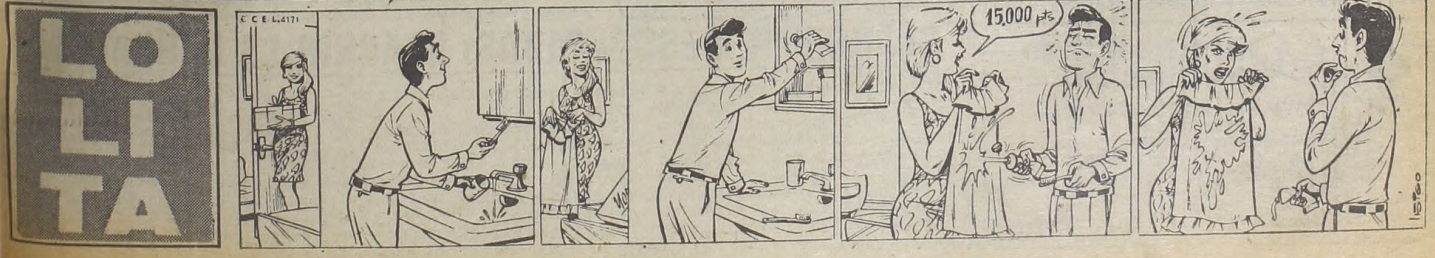

UN MILLON PARA JUBILADOS

Sería el Monto del Aumento que Regirá Desde Abril

El subsecretario de Seguridad Social, doctor Santiago de Estrada, opinó que era "muy posible" que a partir del 1° de abril, tuviese vigencia un aumento en los haberes de jubilados y pensionados del régimen nacional de previsión. De tal manera el alto funcionario de la cartera de Acción Social coincidió con las versiones recogidas en la vispera en medios allegados a ese Ministerio. Siempre de acuerdo con semejántes trascendidos, el incremento para los haberes básicos de los pasivos, llevaría la jubilación mínima a 7.000.000 de pesos. El aumento, en tal caso, sería de un millón de pesos, o sea la suma reclamada oportunamente ante las autoridades por la Mesa Coordinadora de Entidades de Jubilados y Pensionados.

Sin embargo De Estrada, al ser consultado sobre el monto del aumento con vigencia a partir del 1° de abril próximo, respondió que "hasta el momento no se pueden hacer estimaciones", debido a que los organismos técnicos del área aún no han terminado de hacer sus cuentas; pero admitió, no obstante, que el incremento "puede estar muy cerca de esa cifra", refiriéndose al millón de pesos antes referido, y que llevaría la jubilación mínima a 7 millones.

Este incremento sería el octavo que recibe la clase pasiva con carácter consecutivo, desde que se implementó el sistema de reajustes mensuales para mantener el valor real de las jubilaciones y pensiones. El último incremento para el sector pasivo fue el vigente desde el 1° de marzo último, del 17% general sobre los haberes de febrero. Dicho aumento, como es habitual, se cobrará con los haberes correspondientes al mes de abril, ya que la diferencia del primer mes a partir de la vigencia del aumento se destina al Instituto Nacional de Servicios Sociales para Jubilados y Pensionados.

● **COBRAN AUMENTO**

LA PLATA, 19 (De nuestro corresponsal).— El Instituto de Previsión Social de la Provincia de Buenos Aires, informó que con los haberes de marzo, a efectivizarse a partir del martes 29 del actual, se abonará la totalidad del aumento otorgado por el Poder Ejecutivo a partir del pasado 1° de febrero a las jubilaciones y pensiones provinciales.

De acuerdo al régimen vigente en la provincia, tales aumentos responden estrictamente en su porcentual a los otorgados al personal en actividad. En aquellos casos que ello no ocurra, se aplicará el 17,29% de aumento sobre los haberes del mes de enero de este año.

● **A DESTAJO**

La Caja de Subsidios Familiares para Empleados de Comercio (CASFEC), amplió su campo de aplicación personal del régimen incluyendo a partir del 1° de abril próximo a trabajadoares rurales no permanente, retribuidos a destajo.

JUDICIALES DE TUCUMAN REANUDARAN EL DIALOGO

SAN MIGUEL DE TUCUMAN, 19 (De nuestro corresponsal). — Los trabajadores judiciales de esta provincia nucleados en la Asociación Gremial de Empleados Judiciales resolvieron en asamblea suspender el "trabajo a código" dispuesto para el lunes y martes venideros, para ingresar en una nueva instancia de diálogo con el gobierno por el prolongado conflicto en torno del nuevo escalafón.

Participaron de dicha asamblea los delegados de AGEJ, el ex secretario general del gremio, Mario Alberto Torres y el delegado normalizador de la entidad sindical, contador Bautista Chirivella. Este último procedió a exhortar a los delegados a que depusieran el "trabajo a código" para facilitar el diálogo con las autoridades. Añadió que era prioritario resolver esta cuestión para luego abocarse a la tarea de normalización.

El plenario aprobó la exhortación de Chirivella dejando, por lo tanto, en suspenso, el "trabajo a código".

El ex titular de la AGEJ, Mario Torres, denunció que sería cesanteado por su actividad gremial.

BANCARIOS CONTINUARAN LA LUCHA POR UN MINIMO DE 15 MILLONES

Empleados de la casa matriz del Banco Provincia de Buenos Aires, denunciaron que la patronal impidió ayer realizar la asamblea de personal prevista con el propósito de considerar el aumento concedido con retroactividad a febrero, calificado por las fuentes gremiales de "insatisfactorio".

El incremento obtenido por los trabajadores asciende al 36 por ciento, pero al observar que ese porcentaje lleva el sueldo inicial a 9.500.000 pesos y no a 15.000.000 como se reclama, los bancarios consideran la posibilidad de continuar la lucha. A tal efecto solicitan el apoyo de la Asociación Bancaria, actualmente intervenida.

● **ESTATALES**

Como anticipáramos ayer en nuestras ediciones vespertinas, los trabajadores estatales reclamaron al gobierno, desde la Comisión Intersectorial que integran Juan Horvath, Gerónimo Izzeta y funcionarios del Ministerio de Economía, un haber mínimo de 9 millones de pesos a partir del 1° de abril de este año y un aumento del 20 por ciento retroactivo al 1° de marzo.

Por la parte oficial, se estima probable que el aumento a otorgar a partir del 1° de abril sea de un poco más que el 30 por ciento, aunque el índice podría estar diez puntos más abajo si el criterio esgrimido fuese el de cubrir la caída real registrada durante el período enero - marzo.

Las deliberaciones de la Comisión Intersectorial comenzaron ayer a las 11.20.

GAS DEL ESTADO: CONCENTRACION Y RECLAMO POR COMPAÑEROS CESANTES

Doscientos trabajadores de Gas del Estado se concentraron frente al Ministerio de Trabajo para reclamar por la normalización del gremio y para que se contemplen los derechos de las líneas tradicionales y mayoritarias y sean reincorporados los cesantes. "Le dijimos a Villaveirán que si el gobierno tiene el problema de los desaparecidos, nosotros tenemos el problema de los reaparecidos y no aceptaremos paracaidistas", dijo Erneso Dovalo, que encabeza la Agrupación Unidad y había estado reunido con el ministro de Trabajo, Héctor Villaveirán, junto a los dirigentes Miguel Rodríguez, Humberto Defferrari y José Vázquez, para plantear que "no aceptarán otra comisión normalizadora que no sea la integrada por representantes de la Lista Naranja, que lidera el último secretario general, Juan Manuel Ruiz, adicta a la CGT-Brasil".

Asimismo, la delegación que entrevistó al titular de Trabajo, expresó su inquietud por "la dilación injustificada en la normalización" a la vez que reclamó "la reincorporación de los compañeros cesantes y prescindibles". También le pidieron a Villaveirán "la plena vigencia del Convenio Colectivo de Trabajo del año '75 y la derogación del Decreto de Provincialización de los servicios de gas en el ámbito nacional".

Los sindicalistas recordaron al ministro, que tiempo atrás presentaron el mismo pedido de normalización, respaldado con las firmas de 3.700 de los 10.000 afiliados que la organización tiene en todo el país.

HUELGA EN MERCEDES BENZ

Apoyo a Demandas Salariales y a Delegados

En apoyo de sus demandas salariales, los 1.100 obreros de la fábrica Mercedez Benz (González Catán) abandonaron, por segunda vez, en cuarenta y ocho horas sus tareas habituales.

Mientras tanto, en fuentes sindicales se advertía que la posición empresarial podría generar hechos que profundizarían el conflicto.

Los operarios efectuaron una demostración de apoyo, para con el accionar de la Comisión Interna y de los dirigentes del Sindicato Mecánico. A tal fin, se trasladaron masivamente hasta las oficinas de la firma, en la Avenida del Libertador 2424.

● **FRACASO**

Pero las tratativas fracasaron cuando la empresa decidió insistir en ofrecer solo una mejora del 13 por ciento.

Ello determinó a su vez que el sector obrero decidiera convocar a una reunión, el próximo lunes. En la oportunidad se estudiarían otras medidas de acción directa, a que se ha hecho acreedora la posición intolerante de la empresa.

Tras el paro del último día miércoles, la casa Mercedes Benz, prometió que atendería a los reclamos de su personal, con un aumento del diecioho por ciento para el mes en curso.

La empresa también había hecho saber que, extraoficialmente, estaba elaborando un programa salarial, que por el momento no podía dar a conocer.

En orden a la actividad cumplida, los trabajadores de la Mercedes Benz, aspiran a recuperar un nivel salarial que los coloque, como los mejores pagos de la industria automotriz.

● **SANITARIOS**

SAN MIGUEL DE TUCUMAN, 19 (De nuestro corresponsal). — El personal de Obras Sanitarias de la provincia de Tucumán se declaró en estado de alerta general en coincidencia con la medida lanzada por la federación que los nuclea en el orden nacional.

El gremio tucumano de Obras Sanitarias también resolvió promover una "quita de colaboración" en un comunicado firmado por los dirigentes Rubén Pereira y Marcelo Romano.

En el mismo consignó que las medidas se adoptaron "por la falta de respuestas por parte de las autoridades provinciales, acerca de los requerimientos realizados por el gremio con respecto a distintos problemas.

OBREROS DE ATUCHA PIDEN UN COMEDOR

Un comunicado de la Comisión Interna Atucha II, que firman Alfredo Duarte, Jacinto Zárate y Héctor Desanjuaquín, da cuenta de "la situación desesperante que están pasando los 700 trabajadores de la Construcción de la Empresa DYCASA, bajo la dirección de ENACE, por la falta de un comedor". Señala el comunicado que eso demuestra "que no han comprendido que ya vivimos en otro tiempo y aunque les pese a muchos, la justicia social" es un hecho, denunciando la "desubiación de los directivos de las empresas que proceden como en tiempos infames, negándonos un comedor". Por intermedio del comunicado, los firmantes invitan a "periodistas, partidos políticos y el pueblo en general y al mismo tiempo al señor contralmirante Castro Madero, presidente de la Comisión Nacional de Energía Atómica".

SIGUE ANGUSTIA POR SWIFT

El Gremio de la Carne en Estado de Alerta

Sigue siendo tensa la situación que viven los trabajadores de la industria de la carne, que afecta a vastos sectores obreros de la provincia de Buenos Aires. El Sindicato de la Carne de Berisso, ha solicitado a la empresa Swift el "arrendamiento total de la planta, con el objeto de poder seguir negociando con el gobierno y los empresarios argentinos, para reabrirla definitivamente". Por otra parte, la Cámara de Comercio e Industria de la referida localidad, resolvió declarar al empresariado comercial de la misma en estado de emergencia, por el receso comercial que está atravesando la zona, consecuencia indudable de la crítica situación que ha puesto en estado de alerta al gremio de la carne. Asimismo, el Sindicato del Personal de Frigoríficos de Carnes de esta Capital y alrededores, alertó a los trabajadores del sector que la política del actual gobierno militar tiende a hacer desaparecer esa importante industria, y sostuvo que "luego vendrán capitales extranjeros y se quedarán por unos miserables pesos con nuestra industria, que fue orgullo para esta Nación". El sindicato dio a conocer esta declaración luego de que su comisión directiva analizó la situación creada por el cierre del frigorífico San Francisco y los despidos en Manucar, Mercedan y Covaco, aunque en ésta última planta se dejaron sin efecto y a los trabajadores se les abona la garantía horaria.

Entre otros considerandos, la declaración del Sindicato, dice que "solo los trabajadores de la carne salvaremos a la industria de la carne, porque de no ser así, a corto plazo, los obreros de la carne que tuvimos mucho que ver con la revolución social liderada por Perón y la inmortal Evita, pasaremos a engrosar las filas de los desocupados".

También tras la asamblea realizada por el Sindicato de la Carne de Berisso el secretario general del mismo, Jacinto Malek, informó a los cesanteados de todss las novedades del gremio, señalando que "es importante el pedido especial que le solicitamos a los directivos de la empresa Siwift para el arrendamiento de toda la planta del Puerto La Plata.

Por otra parte, el secretario adjunto del Sindicato de la Carne, Mario Marcelli, señaló que entre los objetivos fijados, se procura "evitar que se deterioren las maquinarias e instalaciones, lograr la reapertura de la planta y la reincorporación de los cesanteados" para que los trabajadores de la carne vuelvan a tener tranquilidad en sus hogares.

Hector
HECTOR STANIZZO
& HIJOS S.R.L.
SERVICIOS SOCIALES 50 %
ATIENDE A:
PAMI-OSECAC-BANCARIOS-
U.T.A. 70 % Y OTROS
SERVICIOS SIN CARGO 50 %
Nuestra empresa está adherida a:
F.A.D.E.S.F.Y.A.
Larrazabal 903 Esquina Emilio Castro
Tel. 68-3040/2383

CLAMOR DE DESOCUPADOS: REABRIR LA BERNALESA

Obreros desocupados como consecuencia del cierre de la fábrica textil Bernalesa SRL, enviaron al Ministerio de Trabajo de la Nación una nota solicitando "se contemple la posibilidad de disponer la reapertura de la fuente de trabajo, que implicaría la efectiva ocupación de miles de operarios actualmente sin trabajo y acuciados por los graves trastornos económicos que afectan principalmente al sector obrero".

El documento contiene una breve reseña de la historia de la firma, hasta llegar a los últimos propietarios que "provocaron el cierre deliberado" de la planta, mediante "suspensiones prolongadas".

"Se solicita respetuosamente —continúa la nota— que el Estado Nacional arbitre los recursos necesarios para reabrir el establecimiento industrial dando trabajo a miles de desocupados". Y añade que "se peticiona la valiosa mediación del señor ministro para que se disponga la pronta efectivización de los salarios e indemnizaciones adeudadas a los dependientes con la debida actualización por depreciación monetaria".

Ultimátum al Gobierno de la CGT-Azopardo por Aumento de Sueldos

OTRA AMENAZA DE HUELGA

La CGT de la calle Azopardo reclamó al Gobierno un aumento salarial que, como mínimo, sea del 15,5 al 16% mensual a partir de abril próximo, según lo informaron sus dirigentes a un plenario nacional que los facultó para adoptar las medidas de fuerza necesarias en apoyo de esa demanda. El dirigente sindical Jorge Luján, del Sindicato de Obreros del Vidrio y uno de los cuatro secretarios generales de dicha CGT, expresó que si el aumento que otorgará el Gobierno no satisface a los trabajadores, "decidiremos el martes próximo una medida de fuerza, es decir, un paro". En una reunión celebrada por la "cúpula" obrera con el ministro de Trabajo, Héctor Villaveirán, además de ese nivel de aumento general, se solicitó un salario mínimo de 10 millones de pesos. Villaveirán prometió dar una respuesta definitiva en el curso de la semana próxima.

Luján, quien actuó como vocero del nucleamiento, expresó la decisión de alcanzar aquel objetivo en materia de salarios, "porque la situación ya no permite aguardar más tiempo". Junto con Luján, conversaron con el ministro de Trabajo los dirigentes Ramón Baldassini, de telepostales; Luis Etchezar, La Fraternidad, y Aldo Serrano, Luz y Fuerza.

● **ELEVAR PUNTERIA**

Anunció Luján que la CGT - Azopardo resolvió "elevar la puntería" y reclamar la puesta en vigencia, "lisa y llana", de la Ley 18.610 de Obras Sociales, que regía durante el último gobierno peronista. Señaló que la reforma de la ley sindical que también propicia la CGT - Azopardo se dirige a que "inmediatamente pueda convocarse a elecciones en todas las organizaciones gremiales del país".

Dijo que la CGT - Azopardo está convencida de que "los gremios deben ser normalizados antes de que el país entre en su institucionalización", porque "luego de que la misma se produzca, si los gremios no lo están, no sé si muchos podrán tener la garantía suficiente de que no tendrán serios inconvenientes para normalizarse".

Enfatizó que "hemos logrado que no sean rematados los bienes de la CGT Nacional, como se había establecido anteriormente" y señaló que cuando esa CGT se normalice, "será problema de los trabajadores y de sus dirigentes encontrar los medios para retomarla, para que en la Argentina exista una sola central obrera".

Tras ese informe, tomaron la palabra, en el plenario de la CGT Azopardo, los dirigentes del interior del país. El titular de la delegación regional Morón, Luis Gómez, propuso que la conducción nacional de esa CGT determine las medidas de fuerza para que las mismas sean consideradas por el plenario nacional de secretarios generales que sesionará el día 22 del actual, "para el caso de que no sean atendidos los reclamos salariales, sindicales y sociales planteados a las autoridades nacionales".

LA NUEVA "62" CON PROBLEMAS

Anoche quedaron conformadas las 62 Organizaciones Gremiales Peronistas ligadas a la CGT Azopardo, aunque la mesa directiva de la entidad está pendiente de confirmación debido a disidencias internas. La conducción quedó integrada, al cabo de arduas negociaciones en la sede del Sindicato Obreros del Vidrio, por 33 titulares representantes del grupo de "Los 20" (12) de la Comisión de Gestión y Trabajo (8) e "Independientes" (4), además de 9 delegados de otras tantas regionales del interior. A último momento, fue incorporado un representante de la regional San Martín. El objetivo político de la entidad fue expresado en un documento de 3 carillas, pero también se refirieron al tema varios oradores entre los que se destacó el secretario general de la UOM de Avellaneda, Luis Guerrero, quien exhortó a trabajar "para lograr que una vez por todas el Partido Justicialista pueda contar al frente de su conducción con los hombres más capaces, más honestos y más idóneos".

Disidencias en la Cúpula

Al cabo de casi 3 horas de deliberaciones, la conformación de las 62 Organizaciones azopardistas incluye en su conducción a 33 representantes discriminados de la siguiente manera: por la CNT (Comisión de Gestión y Trabajo e Independientes), UOCRA, ACT, UPCN, OSN, Sanidad, Bancarios, Luz y Fuerza (de la CGYT), ATE, FOECYT, Electricistas Navales y Televisión; por "Los 20", Aguas Gaseosas, Molineros, Vidrio, Fideeros, Vestido, Hielo, Madera, Aceite, Estaciones de Servicio, Confederación de Municipales, Vitivinícolas y Casas de Renta. Por las regionales participan de la conducción, La Plata, Avellaneda, Zona Norte, Rosario, Córdoba, Bahía Blanca, Mendoza, Santiago del Estero y San Martín.

Además, fueron designados dos miembros alternos en representación de la Federación de Trabajadores Rurales y Telegrafistas, Radiotelegrafistas y Afines, que pertenecen a la CNT.

En su mensaje, el metalúrgico Luis Guerrero calificó de "idiotas útiles" a los que "hoy se rasgan el pecho señalando su verticalismo", pero que "en 1975 eran los hombres que sacaban las fábricas a la calle manifestándose en contra del Plan Mondelli".

Las disidencias internas en la 62 azopardistas surgieron a partir de la pretensión de la CNT, de que la dirección se repartiera entre sus dos secciones (Gestión y Trabajo e Independientes) en igual proporción que el grupo de "Los 20". Este último nucleamiento se opuso a ello en forma terminante.

El pasaje más duro del documento fundacional de las 62 Azopardo, se refiere —sin nombrarlo— a Lorenzo Miguel:

"Las 62 Organizaciones —expresa— no pueden seguir ausentes en los niveles decisivos de la hora actual y mucho menos reducidas al rol subalterno de servir las ambiciones de un hombre".

LECHEROS

Protesta por Topes

SANTA FE, 19 (De nuestro corresponsal).— En una asamblea realizada en San Jerónimo Norte, los productores lecheros expresaron su disconformidad con la política oficial para el sector.

Convocados por la Federación de Centros de Tamberos de Santa Fe, Unión General de Tamberos y la Federación Agraria, los tamberos dieron a conocer una resolución en la que, "piden se establezcan entre industriales y productores, el precio de leche fluida en puerta de tranquera, que cubra los costos de producción, mas un margen de ganancia".

Consecuentemente, se "oponen terminantemente a la importación de productos lácteos, a la vez que reclaman la adopción de medidas cambiarias, crediticias y desgravatorias que, "estimulen la exportación de derivados".

En el mismo documento, los productores lácteos, "repudian la implementación de políticas de precios.

RECHAZO A LOS LIBROS INGLESES

TANDIL, 19 (De nuestro corresponsal). — Padres de alumnos que cursan el nivel secundario en este distrito, expresaron hoy su "total" rechazo a los textos de enseñanza de idioma inglés, que se ordenó adquirir en distintos establecimientos de enseñanza.

Manifestaron que el rechazo "parte de la vigencia de un programa en la enseñanza del idioma inglés, mediante el cual sigue pidiendo a los estudiantes libros que son impresos en Inglaterra, que reproducen un sistema de vida, paisajes, ciudades y costumbres ajenos a nuestra idiosincracia y además, como si fuera poco, son importados, a valor dólar, por lo que cuestan entre 700.000 y 900.000 pesos".

Aseguraron también que "los textos de idioma inglés, impresos en la Argentina, han desaparecido de las librerías, lo cual es imposible que puedan obtenerse".

Los padres formularon sus quejas en los medios de difusión de este distrito, señalando que "por el momento no darían a conocer su identidad, ante el temor de represalias, contra nuestros hijos.

Con respecto a este tema, fue consultado el director de la Escuela Nacional de Educación Técnica Número 1, profesor Oscar B.García, quien expresó que "no es cierto que se exijan los libros que exponen los padres, porque por ejemplo el libro de O'Neill, sabemos que es muy caro. Le dijimos a los chicos que no lo compren. Que saquen fotocopias por lección y nosotros facilitamos las hojas mimeografiadas, que existen en la biblioteca de la escuela".

SIGUE PERDIENDO LA TV OFICIAL: ATC DEBERA PAGAR INDEMNIZACION

La Sala VII de la Cámara de Apelaciones del Trabajo confirmó el fallo dictado en autos **"Gutiérrez, Miguel Angel c/ATC Argentina Televisora Color LS82 Canal 7 SA"**, que se tramitara ante el Juzgado de Trabajo Nº 30 por el que se ratifica la plena vigencia del Estatuto del Periodista y del convenio de prensa televisada al condenar a Canal 7 al pago de las indemnizaciones por antigüedad, sustitutiva del preaviso y especial del art. 43 de la Ley 12.908, los vales de comidas y horas extras laboradas en exceso de la jornada legal de 6 de acuerdo con las disposiciones del Convenio Nº 124/75 de prensa televisada, al ex camarógrafo de sus servicios noticiosos, Miguel Angel Gutiérrez, despedido el 19/1/80. El monto de la condena resultante de la sentencia definitiva asciende a $ 108.600.706 nominales, **que deberán ser actualizados desde la fecha en cada rubro** hasta la fecha de su efectivo pago, según el índice de precios al consumidor, nivel general, con más de un interés del 15% anual sobre dichos lapsos, siendo las costas también a cargo de la empresa estatal.

● **EL DESPIDO**

El despido de Gutiérrez juntamente con otros dos camarógrafos de Canal 7 **—Starck y Carlino—** tuvo lugar con motivo de los reclamos formulados por el personal periodístico del noticiero, a quienes se les modificó unilateralmente el horario de trabajo llevándolo de 6 a 8 horas diarias y la negativa de reconocerles otros beneficios propios del estatuto y del convenio de prensa, pues la Dirección General de Radio y Televisión sostenía que tales instrumentos legales quedaron derogados con la sanción de la Ley 21.476 y que debía aplicárseles, exclusivamente, la ley de Contratos de Trabajo.

● **LA IMPORTANCIA DEL FALLO**

Los letrados de Gutiérrez, doctores Dionisio Oribe y Raúl Beloso Marey, comentaron que la importancia del fallo radica, precisamente, en que el voto de los camaristas, doctores Herminio Mario Morasso y Luis María Casares, confirma el cambio de criterio operado en dicha Sala, que se adhiere así al aparente plenario de hecho que surge de precedentes similares de las demás Salas, en el sentido de que la Ley 21.476 y sus efectos derogatorios no alcanzan al Estatuto de la Ley 12.908, cuyas disposiciones, por otra parte, no constituyen privilegio alguno.

COMIENZA INCORPORACION DE SOLDADOS

LA PLATA, 19 (De nuestro corresponsal).— El Distrito Militar La Plata comunicó que el lunes próximo se iniciará la incorporación de ciudadanos de la clase 1964 que deberán cumplir con el Servicio Militar Obligatorio en la fuerza terrestre, así como de aquellos de las clases '58 a '63, alcanzados por la finalización de prórrogas previstas por los artículos 16 y 17 de la Ley de Conscripción.

Al respecto la autoridad militar local indicó que el mismo día lunes deberán presentarse los ciudadanos de la clase 1964, con número de sorteo entre el 401 y 838, que no han recibido cédula de llamada. Quienes recibieron dicha comunicación, deberán presentarse en la fecha que en ella se indica.

Asimismo, los ciudadanos que tampoco recibieron cédulas de llamada y que hayan concluido o renunciado a la prórroga prevista en los artículos 16 y 17 de la Ley del Servicio Militar Obligatorio, pertenecientes a las clases '58 a '63, deberán presentarse al Distrito Militar La Plata, igualmente el lunes 21. Quienes recibieron la citación lo deberán hacer en la fecha que en ella se indica.

En los casos de cesación de prórrogas, deben hacer su presentación los ciudadanos incluidos dentro de los siguientes números de sorteo: clase 1963 del 350 al 845; clase '62, del 320 al 826; clase '61, del 350 al 819; clase 1960 del 341 al 794; clase 1959 del 320 al 811 y clase 1958 del 175 al 786.

Se informó por último que las incorporaciones, en los casos de ciudadanos que recibieron su cédula de llamada, se realizarán desde el lunes hasta el miércoles 30 del corriente. Los ciudadanos citados o incluidos en las situaciones mencionadas, deberán presentarse en la sede del Distrito Militar La Plata, Calle 10 y Diagonal 78, de esta ciudad.

es editorial sarmiento s.a.

REZAGOS Y DEVOLUCIONES

Concurso Privado

PERIODO: ABRIL 1983 / SETIEMBRE 1983

Por la totalidad de los Rezagos y Devoluciones provenientes de la impresión de diario, aproximadamente 180.000 Kgs. mensuales, según la siguiente clasificación y porcentaje sobre el total de Kgs.: Diarios devolución y mal impresos 78%, capas 12%, caños pelados 3%, cartón 4%, fardos barrido 3%, total kgs. 180.000.

CONDICIONES GENERALES

1) Los precios deberán cotizarse para el mes de abril por Kgs. y en cada una de las denominaciones establecidas en la clasificación. Para los meses subsiguientes, esta cotización se afectará con las variaciones que sufra el precio del papel.

2) Se indicará forma de pago, garantías, referencias comerciales y bancarias.

3) La recepción de la mercadería se efectuará al pie de camión en nuestra planta industrial y depósitos, todos sitos en Capital y/o Gran Buenos Aires, diariamente y por el total de las existencias, de lunes a sábados de 6.30 a 11 hs.

4) Las Empresas dejarán expresa constancia de su condición de industriales y actividad principal y demostrarán estar inscriptas en la Aduana de esta Capital Federal, según la Ley respectiva, decretos reglamentarios y sus modificaciones.

5) EDITORIAL SARMIENTO S.A. se reserva la adjudicación a su sola determinación.

6) Las propuestas bajo sobre cerrado se recibirán hasta el día 28 de marzo de 1983 a nombre de:

Señor Administrador

EDITORIAL SARMIENTO S.A.

Garay 130 - Capital Federal

Marzo 17 de 1983

DISIDENCIA EN LA "MULTI"

El MID Elaboró su Propio Documento Socio-Económico

La elaboración de dos programas socio - económicos, uno por parte del desarrollismo y otro perteneciente a los cuatro partidos restantes que integran la Multipartidaria, señala la existencia de una desidencia en el seno del hasta ahora monolítico pentágono opositor. Mientras que el MID (desarrollistas) propone cambios concretos e inmediatos, rigurosamente pautados en relación con la política económica del gobierno, los otros cuatro partidos, a través de su programa, apuntan a aspectos más generales que deberá abordar el próximo gobierno, considerando que el actual no puede adoptar ninguna de sus recomendaciones. Justicialistas, radicales, democristianos e intransigentes coinciden en proponer una "concertación económica y social" y "una renegociación del acuerdo con el FMI".

Los presidentes de los partidos que integran la Multipartidaria, en su próxima reunión deberán resolver sobre las disidencias apuntadas, estimándose en círculos allegados al nucleamiento que el peligro de fractura existe. Al respecto, Carlos Zaffore, del Movimiento de Integración y Desarrollo, cuestionó la política del pentágono opositor al opinar que el mismo "debe reclamar un cambio de la política" urgente, "porque no se puede esperar de ninguna manera sin riesgos muy severos" para la salida institucional.

Más diplomático, Carlos Contín, titular de la UCR, reflexionó que la Multipartidaria "no se va a romper, simplemente hay que tener la suficiente flexibilidad para alcanzar las soluciones compartidas".

● **PROGRAMAS**

El programa conjunto al que no adhiere el MID, dando así origen a las divergencias sobre las que venimos informando desde nuestras ediciones de ayer, propone una "concertación económica y social, a través de la cual los empresarios, obreros y el Estado definan un aumento de emergencia".

El otro punto saliente del programa elaborado por peronistas, radicales, intransigentes y democristianos es el que propone "una renegociación del acuerdo con el Fondo Monetario Internacional". Además, contempla la "normalización sindical", la concertación de precios dentro de lo "razonable", la "desgravación" de los productos de primera necesidad, el ajuste de tarifas compatibilizado con los costos de producción, la eliminación de la indexación, vigencia de tipos de cambio múltiples y créditos para empresas que produzcan para la canasta familiar.

Por su parte el MID propone aumento general de salarios del 60 % para empresas privadas y 40 % para las del Estado; paridad de 120.000 pesos para el dólar, "para mediados de marzo"; reducción de la presión tributaria y del 20 % del personal del sector público, a absorber mediante el lanzamiento de planes de viviendas inmediatos; tasas diferenciadas según el destino de los préstamos y ampliación de los plazos para las deudas existentes.

CONDUCTOR DE AMERICA, NUEVA UNIDAD BASICA JUSTICIALISTA

Con la participación de dirigentes y simpatizantes del partido Justicialista, fue inaugurada en la víspera la Unidad Básica "Conductor de América" perteneciente a la circunscripción octava.

La nueva casa peronista se encuentra ubicada en la calle Cochabamba 3414 del barrio de San Cristóbal y cuenta ya con cerca de 1.000 afiliados.

El dirigente de las 62 Organizaciones, Lorenzo Miguel, no pudo estar presente en el acto inaugural, por compromisos de último momento que lo obligaron a viajar al interior del país, pero hizo llegar su adhesión "a todos los compañeros de esa Unidad Básica y por su intermedio a todos los compañeros de la circunscripción".

La lista de oradores estuvo integrada por Juan José Minichilo, Ricardo Otero, Rodolfo Ponce, Alfredo Picardi, Roberto Ares, Virginia Sanguinetti y el joven Oscar Fernández.

La mayor parte del énfasis en las alocuciones fue puesto en la necesidad de una afiliación masiva y en la urgencia para emprender la tarea de reorganización del partido ya que como señaló Oscar Fernández, "debemos llegar al poder unidos y organizados para no encontrarnos después con sorpresas".

CONSUMAR REENCUENTRO DE LOS ARGENTINOS, RECLAMO ROBLEDO

El precandidato presidencial por el justicialismo, Angel Federico Robledo, exhortó al gobierno nacional a "frenar esta desaforada carrera que ha empeñado el costo de la vida y el hambre creciente del pueblo argentino".

Robledo afirmó que "es absolutamente indispensable que el manejo del crédito y de la moneda se pongan al servicio de los intereses nacionales y de los objetivos argentinos".

El dirigente justicialista habló durante la inauguración de una Unidad Básica metropolitana y en la oportunidad, sostuvo también que era urgentemente necesario un ordenamiento de los gastos del Estado y que "no siga consumando los tarifazos que sumen cada día en una angustia mayor, a todo el pueblo".

En otro pasaje de su disertación, Robledo abogó por "consumar el reencuento de los argentinos, a través de la ley y el estado de derecho" y demandó "rectificaciones urgentes contra la inflación y la indexación".

● **TAMBIEN LUDER**

LA RIOJA, 19 (De nuestro corresponsal).— El ex presidente provisional de la Nación, Italo Luder, aseveró, en declaraciones formuladas en esta ciudad que su candidatura en el peronismo está lanzada desde hace meses, pero apuntó que no cree necesario proclamarla.

Expresó también que está dispuesto a "aceptar la responsabilidad de ser candidato a presidente, si mis compañeros de militancia, acotó, así lo disponen".

Al referirse a las recientes medidas económicas adoptadas por el Gobierno Nacional, Luder sostuvo que "son insuficientes, no alcanzan a resolver la situación de crisis que vive el país y agregó, se debe efectuar un giro de 180 grados y esto, no se dio.

En el marco de la situación económica, Luder, coincidió con cuatro de las agrupaciones de la Multipartidaria, en el sentido de que "no hay posibilidad de presentar un plan al Gobierno para que sea aplicado por un equipo económico que no cree en ese plan".

● **CONFIANZA**

CORDOBA, 15 (De nuestro corresponsal).— El ex líder de la democracia cristiana argentina, Horacio Sueldo, expresó hoy su "gran confianza" que este "primer período de la vida constitucional del país", aportará una buena dosis de "sentido común, corrección y moralidad".

En declaraciones formuladas a la prensa local, el ex dirigente afirmó que, no obstante, "habrá fuertes insatisfacciones en algunos casos de excepciones, pero al mismo tiempo con el marco de libertad que es indispensable".

BIGNONE SEÑALO EN SANTA FE QUE LA CRISIS ES MUY SERIA

SANTA FE, 19 (De nuestro corresponsal).— "La crisis es seria; la situación es muy seria" dijo el presidente Bignone en sus declaraciones, con motivo de ser consultado sobre la situación económica del país. El primer mandatario, que recorrió las zonas inundadas, señaló al ser abordado por los periodistas, que "la semana que viene serán complementadas otras medidas a las ya tomadas, que paulatinamente irán rindiendo sus efectos" recalcando que "sin la cooperación de todos, no saldremos adelante".

Al ser consultado sobre distintos aspectos de la ley electoral, el presidente de la Nación confirmó la posibilidad cierta de que "respecto al mecanismo de las próximas elecciones generales, el gobierno agregaría un tercer senador nacional, dispondría la elección del intendente de la ciudad de Buenos Aires por voto de los ciudadanos y establecería boletas de tres colores diferentes para sufragar por candidatos nacionales, provinciales y municipales". Dijo el primer mandatario que la intención es "que el ciudadano, al elegir, tenga las mayores facilidades y sepa a conciencia a quien quiere en el municipio, a quién en las provincias y a quién en la Nación". Cuando se lo consultó sobre la situación procesal de la ex presidenta María Estela Martínez de Perón, señaló que el tema había sido analizado en la última cena que mantuvo con los titulares de las tres armas. Dijo que si bien en esa ocasión no se analizó el tema de una eventual ley de amnistía y el de la señora de Perón, dijo que respecto a la situación procesal de la misma "hay dos situaciones diferentes: una derivada de un acta institucional, que está a consideración de la Junta Militar y otra derivada de una resolución de la Corte Suprema de Justicia de la Nación, respecto de lo cual no hay en este momento ningún trámite de por medio que haga pensar en un cambio". Consultado sobre el significado que le asigna a una futura "ley de amnistía o reconciliación", Bignone dijo: "creo que estamos de acuerdo en que los argentinos debemos caminar juntos, pero si hablamos de reconciliación, sería como admitir que estamos peleados" agregando que solo "tenemos distintos puntos de vista sobre los problemas que afligen al país".

● **SIN POLLERA**

LA PLATA, 19 (De nuestro corresponsal).— El titular de la corriente interna del peronismo "Movimiento de Unidad, Solidaridad y Organización" (MUSO) Antonio Cañero, dijo que "no pretendo sacar un trozo de la pollera de Isabel (Perón) para lograr fines que no se puedan conseguir a través de medios orgánicos e idóneos".

REGISTRAN 32% DE AUSENTISMO EN FACULTADES Y UNIVERSIDAD

Tras la realización del primer examen de ingreso en las siete facultades y dos carreras de la Universidad de Buenos Aires que continúan con ese sistema de selección y admisión, el ausentismo registrado en el mismo alcanzó al 32 % de los estudiantes inscriptos.

El porcentaje global de asistencia fue de 67,54, discriminado de la siguiente manera: Agronomía 68,5 %, Ciencias Económicas 60 %, Veterinaria 71,5 %, Farmacia y Bioquímica 77 %, Filosofía y Letras 62,5 %, Medicina y carreras paramédicas 73 %, Odontología 79 %, Sicología 61,4 y Sociología 55 %.

La próxima prueba de ingreso, que completa el examen de selección de los aspirantes, se efectuará el lunes en varios turnos, conforme al sistema aplicado para el examen de la primera materia. Los porcentajes de ausentismo, se consignó, han sido los normales en los últimos años.

● **EN LA PLATA**

Un total de 6.730 estudiantes rindieron examen de ingreso en la víspera en la Universidad Nacional de La Plata, sobre una cifra de inscripción de 7.921 para un cupo de 3.390 plazas en las distintas carreras.

ALFONSIN CON LA LIBERTAD DE PRENSA

"Los impedimentos para el funcionamiento de la prensa son más graves por la violación a la Constitución que por los hechos arbitrarios en sí", dijo el precandidato presidencial del Movimiento Renovación y Cambio, al ser consultado por la Asociación de Entidades Periodísticas Argentina (ADEPA) que inició una serie de consultas al respecto.

Alfonsín dijo además que "privar al pueblo de la información para la vida de relación, es una obstrucción que afecta la libertad, tanto de enseñar como de aprender" aludiendo además a las clausuras de editoriales periodísticas, secuestro de ejemplares y otras sanciones que se han repetido en los últimos tiempos. Por otra parte, el líder de Renovación y Cambio, al hablar en un acto partidario, dijo que "ganará la interna del radicalismo y será ungido presidente de la Nación en las próximas elecciones nacionales" descartando cualquier "entendimiento con Fernando de la Rúa", señalando que "no hará un gobierno de coalición".

● **FORMULA**

CORDOBA, 19 (De nuestro corresponsal).— La Línea Córdoba de la UCR proclamará la fórmula de la provincia, Eduardo Angeloz y Edgardo Grosso serán los candidatos de esa corriente interna Radical, trascendiendo que el Movimiento de Renovación y Cambio irá a las elecciones provinciales.

DE LA RUA EXALTO PAPEL DE LA MUJER

El precandidato presidencial del radicalismo, Fernando de la Rúa, afirmó al hablar en un acto partidario, que "resulta imperioso transformar de inmediato el desmedido gasto militar de los últimos años en más recursos para la educación y la salud de la población". En otro orden, el precandidato de Línea Nacional exaltó el papel protagónico de la mujer y señaló que "hay que darle el lugar que le corresponde dentro de la sociedad, porque es el pilar que sostiene la estructura de la familia". Agregó De la Rúa, que "debe tenderse a lograr la igualdad de la mujer en cuanto al ejercicio de la patria potestad, conservando la unidad de la familia y conservando, preferentemente, los intereses de los hijos".

Resaltó De la Rúa que en el ámbito laboral "subsisten postergaciones y diferencias; también desventajas en el ascenso profesional y se observa un menor ascenso a cargos directivos, judiciales y políticos, agregando que "en mi caso personal, le doy un tremendo valor a la colaboración que me presta mi esposa. Mi hija Agustina, de 11 años, coopera en las mesas de afiliación".

LINEA POPULAR INTIMO AL DIRIGENTE JOSE BIELICKI

El Movimiento Línea Popular, que en el orden nacional orienta, Guillermo Acuña Anzorena, intimó al dirigente, José Bielicki, a dejar de utilizar el nombre de esa agrupación, calificando ese gesto, como un acto "de oportunismo político".

En la comunicación respectiva que lleva la firma del apoderado nacional del nucleamiento, Ricardo Hualde, se le expresa a Bielicki "Usted nunca jamás perteneció al Movimiento Línea Popular".

En consecuencia, dice el despacho, lo intima a que cese en el uso indebido del nombre de Movimiento Línea Popular, legalmente registrado, bajo apercibimiento de acciones judiciales".

● **UNIDAD PARTIDARIA**

UDELPA y el "Movimiento Línea Popular" resolvieron un accionar en conjunto, sobre la base de coincidencias y objetivos programáticos y objetivos.

Según señala el comunicado que da cuenta de esta decisión, la misma reconoce la voluntad de recrear a la Nación, sobre bases éticas y morales.

Para el cumplimiento de ese objetivo, las respectivas autoridades partidarias establecieron un acuerdo normativo de acciones prácticas, dirigidas a desarrollar mancomunadamente en la Capital Federal y proseguir las diligencias para lograrlo, en otros distritos.

EMPRESARIOS, A CUIDARSE

Prisión a los que Rompan Concertación

Las empresas incluidas en el régimen de control de precios por la Resolución 279 del Ministerio de Economía, serán sometidas a las sanciones previstas por la Ley de Abastecimiento en caso de incumplimiento de aquella medida. Las sanciones comprenden hasta un arresto por 90 días.

La Secretaría de Comercio, por Resolución número 3, puso en vigencia dicha ley, sancionada anteriormente en 1974 por el último gobierno constitucional peronista.

El control de precios alcanza a 1.832 empresas, denominadas líderes, las que, por otra parte, se verán favorecidas con una línea de créditos con tasas de interés reducidas.

En caso de que no se cumpla con lo dispuesto por la Resolución Ministerial 279, esas empresa infrigirán la Ley 20.680 (de Abastecimiento) y se harán pasibles de las sanciones que ese régimen legal establece.

De acuerdo con la Ley de Abastecimiento, se prevé un minucioso sistema de sanciones para quienes no cumplan con las limitaciones propuestas por el Estado en materia de precios o de márgenes de utilidad.

Esas sanciones se aplican a lo que se considera "alzas injustificadas o artificiales y a las transgresiones como no vender "a los precios máximos o regulados de mercaderías similares a las controladas", y promover "el acaparamiento".

Las penas por el incumplimiento de la ley van desde el arresto por 90 días, multas por el triple de las ganancias, inhabilitación de dos años para acceder al crédito bancario hasta la inhabilitación de uno a cinco años para ejercer el comercio y la función pública.

También se establece el comiso de mercaderías, suspensión de uso de patentes o marcas por dos años y suspensión de uno a cinco años en el registro de proveedores del Estado.

● CRITICAS

En general, empresarios y políticos coincidieron en que el programa económico de emergencia anunciado por el Palacio de Hacienda no logrará paralizar la inflación ni el aumento del costo de la vida.

Asimismo, pidieron que se fije la política salarial y de tarifas públicas para lo que resta del año. Casi todos los consultados, señalaron que el sistema de control de precios y las demás medidas adoptadas beneficiarán a las empresas multinacionales y a algunas firmas locales, pero, en cambio, agravarán la situación de los trabajadores y de las medianas y pequeñas empresas nacionales.

También dijeron que las medidas antiinflacionarias se parecen a la famosa "tablita" del doctor Martínez de Hoz, cuando éste era ministro de Economía. La Cámara Argentina de Comercio, por ejemplo, al hablar de las medidas adoptadas, señala: Conforman un enfoque económico superado, ya que se atacan los efectos y no las causas de la inflación.

VITOLO: CONSULTAR AL OBRERO

Con relación a las medidas económicas anunciadas por las autoridades nacionales, Daniel Vitolo, dirigente de Línea Popular, señaló: "No pueden funcionar acuerdos cuando no han participado en su celebración los sectores afectados por sus resultados. No se consultó a los gremios. Evidentemente, se trata de un esfuerzo que demuestra la buena voluntad del ministro Jorge Wehbe, pero solo representa un paño de agua fría para un enfermo que registra un altísimo grado de temperatura".

● NO FUNCIONARA

También expresó Daniel Vitolo:

"El crédito subsidiado será efectivo en la medida que los montos asignados sean significativos para producir una verdadera puesta en marcha de la producción. Si apuntan solamente a paliar mínimos porcentajes de costos salariales, esto no funcionará".

Miguel Aidar, presidente de la comisión de la pequeña y mediana empresa de la UIA dijo, por su parte:

"Estas medidas son una vuelta de tuerca más en el proceso de concentración de monopolios y destrucción del empresariado nacional".

"Hay una realidad. Si un competidor mío está en la lista tiene que cumplir, supuestamente, con los precios, pero para ello tendré beneficios".

"Pero, yo que hago lo mismo, no puedo aumentar los precios porque quedo fuera del mercado si lo hago, y como no me van a subsidiar mi crédito, mis costos suben en porcentajes mayores con lo cual, mi destino y el de muchos como yo, será el de desaparecer".

VETERANOS

Ingreso Libre a la Universidad

Los aspirantes a ingresar a universidades estatales que hayan aprobado los exámenes durante tres años y no hayan podido incorporarse por falta de cupos, podrán hacerlo este año, sin ninguna exigencia.

● EL DECRETO

La resolución correspondiente fue firmada hace pocos días por el ministro de Educación, Cayetano Licciardo, y en ella se aclara que los tres exámenes pueden no haber sido consecutivos.

Por ejemplo, un aspirante que aprobó el examen —a cualquiera de las carreras— en 1979, 1981 y 1982, podrá ingresar en 1983 sin rendir.

Para ello, deberá presentarse a las facultades correspondientes con la certificación de los exámenes aludidos.

OBISPO DE VIEDMA HABLO SOBRE DESAPARECIDOS

"ESTAMOS ANTE UN GENOCIDIO"

En recientes declaraciones periodísticas, el obispo de Viedma, monseñor Miguel Hesayne, sostuvo que si los detenidos-desaparecidos no aparecen con vida, "estamos ante un genocidio". Tras reclamar la devolución de los niños secuestrados o nacidos en cautiverio a sus legítimas familias, el alto prelado sentenció que "nadie nos hará callar", ni aún cuando puedan "silenciarnos a algunos individualmente con la muerte, o con cualquier otro medio". Por último el obispo opinó que la propuesta eclesiástica relativa al espinoso tema, "No tiene nada que ver con ciertas alianzas políticas para salir de un paso difícil".

El obispo de Viedma, monseñor Miguel Hesayne, afirmó hoy que "para nuestra reconciliación argentina, los detenidos-desaparecidos deben aparecer con vida, o estamos ante un genocidio", y pidió "que sean devueltos los niños secuestrados o nacidos en cautiverio; que se juzgue a quienes cometieron delito, tanto de un lado como de otro y se libere a quienes estén libres de tales delitos".

Hesayne entregó esta tarde una declaración a los periodistas que aguardaron su llegada en el Aeroparque Metropolitano procedente de Viedma. La nota reproduce anteriores afirmaciones del prelado dadas a un diario de Río Negro.

El prelado expresó que la propuesta de los obispos para solucionar el problema de los desaparecidos dista de ser un "pacto de no agresión en un punto dado de la beligerancia" y aclaró que "no tiene nada que ver con ciertas alianzas políticas para salir de un paso difícil".

También puntualizó que nadie "nos hará callar" ni aún cuando "puedan silenciarnos a algunos individualmente con la muerte, o con cualquier otro medio".

Al ser consultado sobre las recientes declaraciones del cardenal Juan Carlos Aramburu, dijo que "entiendo que los obispos no podemos ni vamos a dar marcha atrás

SECUESTRAN Y AMENAZAN A JOVEN CARICATURISTA

El caricaturista Raúl Perrone, del matutino porteño "Tiempo Argentino", fue secuestrado ayer durante un lapso de diez horas por cuatro individuos que lo amenazaron y recomendaron "parar la mano" con sus dibujos. A raíz del hecho la dirección del diario presentó un recurso de amparo ante la Justicia.

Perrone relató que fue citado en un bar del barrio de Congreso con la finalidad de "ofrecerle un trabajo", pero una vez allí se encontró con cuatro individuos que lo introdujeron en un auto marca Ford Falcon, color gris.

Tras vendarle los ojos y dar varias vueltas terminaron por llevarlo a una casilla de madera, en un sitio que no pudo individualizar, donde uno de los individuos me dijo que yo era un tipo joven, que se tiene que cuidar" aludiendo a la posibilidad de que a él o a su familia le "pasara algo" si no se cuidaba con los dibujos.

Tras ello los secuestradores dejaron sola a su víctima por un plazo que ésta estimó en dos horas, tras lo que regresaron para preguntarle si "había recapacitado" sobre las advertencias. Finalmente, a bordo del mismo automóvil, lo condujeron hacia otro punto, dejándolo en libertad en el barrio de Flores.

Los trabajadores de "Tiempo Argentino" dieron a conocer hoy una declaración en la que repudian el secuestro y las amenazas a Perrone, solicitando a las autoridades extremen los recursos para dar garantías a todos los trabajadores de prensa.

MALVINAS: DELEGACION A EUROPA

Partió ayer hacia Francia una delegación de la Comisión Nacional de Padres y Familiares de Combatientes Argentinos Desaparecidos durante la Guerra por las Malvinas, con el propósito de interesar a los gobiernos europeos en el esclarecimiento de la suerte final, corrida por esos soldados.

"Nuestro fin es el de indagar y presionar para lograr precisiones acerca de las desapariciones que ocurrieron durante el conflicto bélico con Gran Bretaña", declaró en el Aeropuerto de Ezeiza Isaías Giménez, uno de los integrantes de la delegación.

Los integrantes de la misión anticiparon que procurarán visitar Londres, donde se proponen entrevistar a la primera ministra británica Margaret Thatcher, "si es posible". Explicaron que la visa para ingresar a Gran Bretaña la gestionarán una vez en Europa.

Respecto de una declaración reciente del ex comandante de las tropas británicas en el Atlántico sur, general Jeremy Moore, en el sentido de que no cree en la existencia de prisioneros argentinos, los integrantes de la misión relativizaron su importancia.

"Jeremy Moore es un desocupado de la guerra, así que la suya no es la palabra oficial", dijeron, y agregaron que el gobierno inglés solo se limitó hasta ahora a decir que no hay prisioneros argentinos en la zonas de las islas Malvinas, Georgias y Sandwich del Sur, "pero no se refirió a alguna otra parte del territorio inglés".

Giménez, que ofició de vocero del grupo, indicó que la delegación reclamará por la suerte de 350 desaparecidos, afirmando que la cifra se basa en informes proporcionados por la Armada y la Fuerza Aérea, en tanto no obtuvieron partes similares de parte del Ejército.

HOMENAJE A LOS HEROES

CORDOBA, 19 (De nuestro corresponsal).— Por decisión de la Municipalidad de esta ciudad capital provincial, cuatro calles llevarán el nombre de otros tantos combatientes cordobeses, caídos en defensa de la soberanía de las islas Malvinas, Georgias y Sandwichs del sur.

Se trata del mayor Fernández Juan Casado, cabo segundo Alfredo Alejandro González, de la Marina de Guerra (crucero General Belgrano) y soldados conscriptos (Ejército) Eduardo Sosa y Eduardo Antonio Vallejos.

Este homenaje forma parte de los actos previstos para el próximo 2 de abril, a cumplirse en el barrio Santa Isabel.

MENDOZA SE VA A LA QUIEBRA

MENDOZA, 19 (De nuestro corresponsal).— Funcionarios del gobierno y dirigentes del sector vitivinícola coincidieron en que la política de precios máximos, que incluye a 13 bodegas líderes, provocará "consecuencias catastróficas" en la industria regional y posiblemente la "quiebra definitiva de la economía provincial".

La medida oficial causó estupor y malestar en todos los medios vinculados a la producción del vino, en los cuales se alertó que "la norma atenta contra los esfuerzos tendientes a la recuperación de los valores de caldos que se mantuvieron deprimidos durante tres años".

El sistema afecta a las bodegas estatales Giol y a los establecimientos Arizu, Gargantini, La Vendimia (Grupo Catena), Graffigna, Furlotti, Peñaflor, Talacasa, Etchart, López Hermanos, La Superiora, Resero y El Globo.

El presidente de Bodegas y Viñedos Giol, Joaquín González Villanueva, dijo que la empresa ya ha iniciado los estudios acerca de las implicancias, que el nuevo mecanismo tendrá en los precios de los vinos.

La norma consigna expresamente que los límites de aumentos máximos establecidos no podrán ser alcanzados, si no se encuentran justificados por la incidencia de mayores costos.

El influyente Centro de Bodegueros de Mendoza aseguró que la reglamentación impondría una condición a las empresas comercializadoras de vino que "harían de cumplimiento imposible lo que se propuso con la Ley de Reconversión Vitivinícola que es el aumento del vino de traslado".

MINISTERIO DE OBRAS Y SERVICIOS PUBLICOS
SUBSECRETARIA DE ESTADO DE OBRAS Y SERVICIOS PUBLICOS
DIRECCION GENERAL DE ADMINISTRACION

LICITACION
PUBLICA Nº 8/83

OBJETO: Contratación de la explotación comercial en carácter de concesión de: Kioscos en el aeropuerto provincial del Neuquén.
PRESUPUESTO OFICIAL: $ 252.000.000.
GARANTIA DE OFERTA: Según pliego.
VALOR DEL PLIEGO: $ 25.200.

LUGAR Y FECHA DE APERTURA: En la Dirección General de Administración del Ministerio de Obras y Servicios Públicos sita en calle Rioja Nº 229 de Neuquén Capital, el día 14 de abril de 1983 a las 17 horas.

CONSULTA O COMPRA DE LOS PLIEGOS: En la Dirección General de Administración del Ministerio de Obras y Servicios Públicos. Rioja 229 de Neuquén Capital, Cangallo 685 de la Capital Federal, a partir del día 21 de marzo de 1983.

IMPUESTO A VIVIENDAS VACIAS

Intentan Aumentar la Oferta de Departamentos

El ministro de Acción Social, Adolfo Navajas Artaza, dio a conocer los lineamientos generales de un proyecto de Ley que permitirá a los inquilinos de locaciones con destino a viviendas la rescisión de los contratos con cláusula de indexación transcurridos seis meses de su vigencia, al par que gravará un aumento que podría llegar al triple de su monto original los impuestos de las viviendas desocupadas, posibilidades que CRONICA había anticipado en ediciones anteriores.

La norma, que anoche fue elevada a consideración del presidente de la Nación, tendría vigencia hasta el 31 de diciembre a efectos no solo de paliar la situación coyuntural, sino también para dejar en libertad a la nueva administración que asuma el gobierno de legislar sobre el tema.

Explicó el ministro que el proyecto apunta a considerar la situación de numerosos inquilinos cuyo arriendo se incrementa de acuerdo con los índices de precios que suministra el INDEC, que gravan excepcionalmente el comportamiento del arriendo.

Se afirma en la nota dirigida al Jefe de Estado, que "el alquiler así determinado, representa una erogación difícil de satisfacer para el deudor, que no puede rescindir la locación, por el riesgo de ver ejecutado el contrato con pérdida de sus bienes y riesgo de consabido fiador solidario que es común a este tipo de contrataciones.

Agregó que **"es cierto que los ministerios a nuestro cargo —se refiere también a los de Trabajo y de Justicia, ya que el proyecto lleva la firma de los ministros Lucas Lennon y Jorge Wehbe, respectivamente— no auspician la intervención estatal en la contratación privada, máxime desde la normalización de las locaciones urbanas, lograda por la aplicación de la Ley 21342, pero también es cierto que no se puede ignorar el problema excepcional que se plantea a numerosos inquilinos que no pueden desobligarse de un sistema oneroso y prácticamente imprevisible.**

Por ello, se propicia una medida de excepción, que solucione por un lado la angustia del arrendatario, permitiéndole buscar una modalidad de vivienda menor onerosa, a la par que se respeta el derecho primordial del propietario de recuperar desocupado su bien de renta, que le permitirá su libre disponibilidad como mejor satisfaga a sus aspiraciones.

Incluso la medida tendría otras consecuencias positivas por su sola existencia, sin que se pierda la relación locativa fundamental. Se trata de atemperar las exigencias del locador, que si pretende aplicar con todo rigor aritmético el índice de corrección acordado, arriesga la pérdida del inquilino. Ello permitirá el reacomodamiento de las relaciones entre locador y locatario

Esta respuesta no implica un retroceso en la tendencia de normalización de las locaciones que se iniciará decididamente con la sanción de la Ley 21342 la que cumplió los objetivos declarados. Tampoco lesiona el principio de no intervención estatal en las contrataciones particulares, por cuanto esa filosofía que comparten los ministerios bajo nuestra responsabilidad, encuentra algunas excepciones que no la desnaturalizan. Por ejemplo el Código Civil, cuya normativa en la locación de casas se nutrió de la doctrina liberal dominante, tal cual lo señala el codificador en sus sabias notas, no se vio resentido cuando en 1921 con la sanción de la Ley 11157 se modificó el artículo 1507 del Código Civil, estableciendo un privilegio de orden público para los inquilinos, en lo que se refiere al gocé de plazos mínimos para el arrendamiento.

La reforma que pretende este proyecto, tiende precisamente a remarcar que el beneficio del plazo mínimo establecido a favor del inquilino desde 1921 no se desnaturalice trocándose en su insoslayable perjuicio.

Por estos fundamentos, la medida solo comprende a inquilinos de vivienda, en la inteligencia que otros destinos, por ejemplo comercio, industria, etcétera, no les correspondería una facultad tan excepcional.

INQUILINOS DICEN QUE EL REMEDIO LLEGO TARDE

Con respecto a las modificaciones propiciadas en el régimen de locación de viviendas, CRONICA consultó a Elena Paz, asesora legal del Centro de Inquilinos de Buenos Aires, quien calificó al proyecto como tardío y desafortunado, al tiempo que juzgó correcta la iniciativa de gravar los inmuebles desocupados.

Manifestó la doctora Paz que "el centro hace un año que propuso la rescisión de los contratos indexados, pero no como medida aislada sino como complemento de otras que propusimos. Lo que ahora se haría pasa a ser una medida tardía y no soluciona el problema de fondo ya que si bien soluciona lo de la indexación provoca el inconveniente de que los inquilinos tendrán que afrontar una nueva mudanza cada seis meses, con los consiguientes gastos que ello produce y el lógico desarraigo".

Afirmó también que "asegurar al propietario la libertad de contratación será una medida desafortunada, porque en la práctica para que haya libertad tiene que haber también igualdad, y ello no puede ocurrir en un mercado con un déficit habitacional de 2.800.000 viviendas.

Refiriéndose a la posibilidad de que se graven con fuertes incrementos impositivos las viviendas desocupadas, dijo que "es un procedimiento correcto, porque es una de las formas de terminar con el acaparamiento que están realizando los grandes propietarios, aconsejados por las inmobiliarias".

Según pudo saberse, el Centro de Inquilinos de Buenos Aires realizó anoche una reunión tras la cual se resolvió la preparación de un documento que fijará la posición del sector, el cual será hecho público para conocimiento de todos aquellos inquilinos que no forman parte de la entidad o no pudieron concurrir a la sede de la misma, en la calle Córdoba 3329 de esta Capital.

RESCATE DE MONTAÑISTA FALLECIDO EN CORDILLERA

Efectivos de la Gendarmería Nacional del Escuadrón 42, "Calafate", en la provincia de Santa Cruz, trabajan en el cerro denominado "Mocho" al pie del Fitz Roy, para rescatar el cuerpo sin vida del andinista francés Pierre Paul Farges, quien murió al intentar un escalamiento en ese lugar.

El cuerpo del infortunado deportista, fue localizado el pasado 13 de marzo por su compañero, el andinista Joaquín Ives Zann, quien indicó que Farges intentaba escalar el cerro "Torre" y cayó a una grieta de unos 20 metros de profundidad.

Ives Zann había quedado en el campamento base y ante la prolongada ausencia de su compañero decidió ir en su búsqueda. Una vez localizado el lugar del accidente, dio parte al destacamento de Gendarmería Nacional, quienes pese a las adversas condiciones climáticas reinantes en el lugar del hallazgo continúan trabajando para rescatar a la víctima.

INVESTIGARAN ACCIDENTE

LA PLATA, 19 (De nuestro corresponsal).— La policía de San Nicolás, investiga la causa del accidente que le costara la vida al arquitecto Fernando Maturano, argentino de 47 años. El nombrado profesional, se hallaba en el edificio "torre" en construcción, ubicado en la esquina de 9 de Julio y Uriburu, de la citada ciudad de San Nicolás, cuando sufrió una mortal caída, desde el quinto piso. Pese a la urgencia con que fue atendido y su inmediata derivación a un centro asistencial, la víctima falleció.

Las primeras estimaciones, no oficiales, señalarían que el arquitecto, cumplía en el lugar su actividad profesional y que, habría padecido una suerte de desvanecimiento que lo precipitó al vacío.

MURIO EX CANCILLER DR. MARIO AMADEO

A la edad de 72 años falleció el doctor **Mario Amadeo.** Sus restos son velados en Paraná 1195, en esta Capital.

El doctor Mario Amadeo, la figura más representativa del nacionalismo católico, había nacido en esta Capital Federal, el 11 de enero de 1911.

● SUS MERITOS

Obtuvo el título de abogado en la Facultad de Derecho y Ciencias Sociales de la Universidad de Buenos Aires, donde al correr de los años regresaría integrando el claustro docente, con méritos por demás justamente ganados y ampliamente reconocidos.

Ejerció también la docencia en la Escuela Superior de Guerra Naval y cumplió una vasta, dilatada y prestigiosa carrera diplomática.

La república lo llamó en varias oportunidades para confiarle los lauros de embajador, y su fama le abrió las puertas de los organismos internacionales, en donde, en más de una vez fue requerido, manteniendo en alto, con sus propios méritos, la representación argentina en el concierto de las naciones libres.

En el ámbito interno, a su dilatada carrera docente, unió su vocación de periodista, escritor, estudioso de los temas del derecho y sus obras especializadas, son testimonios de su pasión por el saber.

Forma parte de la historia argentina, el día gris de 1955, cuando siendo canciller del general Lonardi, tiene que acompañar al general Perón al exilio en la cañonera paraguaya y le extiende la mano, para impedir que caiga al agua desde el bote en que ambos viajaban.

● RURALISTA

En los momentos de paz y de sosiego, lejos de la función pública, nacional e internacional, regresaba a sus lares, el campo de Alejo Ledesma, al sur de la provincia de Córdoba, fuente de sus recursos, materiales y espirituales.

● UN DIRIGENTE

El doctor Mario Amadeo, además de los cargos que ocupó con honestidad y brillantez, fue un polémico hombre político. Desde las filas del nacionalismo marcó rumbos a varias generaciones de argentinos. Era sobre todo destacable su probidad. Esta se vislumbraba en su conducta y en su comportamiento como hombre público.

El Anticipo de Obras Sanitarias

LA PLATA, 19 (De nuestro corresponsal). — La Administración General de Obras Sanitarias de la provincia informó que se halla al cobro el anticipo de la tasa sanitaria, cuyo primer vencimiento operará el próximo 8 de abril.

El mismo corresponde a las siguientes localidades: La Plata, Berisso, Ensenada, Florencio Varela, Merlo, Moreno, General Rodríguez, General Sarmiento, Bahía Blanca, Punta Alta, Carlos Casares, Nueve de Julio, French, Pehuajó, Ayacucho, Dolores, Parravicini, Malpú, General Guido y San Vicente.

Se señaló también que el vencimiento de la segunda cuota tendrá efecto el 13 de mayo; y para la tercera del anticipo, el 8 de julio.

ACENTUO LA LLUVIA EL DRAMA DE LOS INUNDADOS EN EL NORESTE

CORRIENTES, 19 (De nuestro corresponsal).— El grave panorama de las crecidas que afectan a la región desde el pasado mes de noviembre, se ha acentuado por la caída de copiosas lluvias que han castigado la zona. Tanto Goya como Paso de la Patria, tenían anoche cubiertas sus calles con aproximadamente 50 centímetros de agua, en tanto que las bombas extractoras no daban a basto para normalizar la situación. En Itatí, se han derrumbado algunas viviendas en la zona más crítica de la inundación y se teme que ocurra lo mismo en Paso de la Patria. Hasta el momento, llegan a 7.609 el número de personas damnificadas en esta provincia y el panorama se torna más desalentador día a día.

● EVACUADOS

SANTA FE, 19 (De nuestro corresponsal).— Al sumarse 29 familias con 123 personas, se elevó a 17.821 el número de evacuados en toda la provincia y a 10.088 en la ciudad capital. Mientras tanto, cuadrillas de obreros municipales, provinciales y de Defensa Civil, continuaban trabajando denodadamente en el refuerzo de los terraplenes que bordean esta ciudad y la ruta Provincial 1, que conduce por la costa al norte santafesino. Felizmente, el terraplén Irigoyen que protege a más de 40.000 personas al oeste de la ciudad del avance del río Salado, resiste normalmente, al igual que el terraplén "French", ubicado en Guadalupe, al noroeste de la ciudad, donde en las últimas horas se logró prolongar la defensa en 300 metros de extensión y elevar la cota en el sector próximo a la Laguna Setubal.

● PANORAMA

Un informe de la Dirección Provincial de Defensa Civil, anunció que de no producirse una sudestada en los próximos días, la crecida del río Paraná no provocará daños mayores. Asimismo, dio a conocer la situación de los damnificados, que hasta el día de hoy es la siguiente: en San Nicolás el nivel de las aguas alcanza 5,70 metros por sobre el normal, siendo 161 los evacuados y 215 los autoevacuados. En San Pedro, Baradero y Zárate, el número de evacuados llega a 371, en tanto que los autoevacuados suman 1.928.

Por su parte, las defensas levantadas en la capital chaqueña resistieron el aumento de la presión del agua provocado por las lluvias de 120 milímetros en los últimos días, inundando durante 4 horas el centro de la ciudad y 10 horas el resto de los barrios capitalinos. En todas las zonas castigadas por la inundación, se sigue luchando a brazo partido para evitar daños mayores.

DOS PUENTES ARRASADOS POR FUERTE CORRENTADA

PARANA, Entre Ríos, 19 (De nuestro corresponsal).— La violencia de las aguas del río Paraná, arrastraron la gigantesca estructura de un puente ferroviario y un puente tipo Bailey que personal del Batallón de Ingenieros 121, trataba de instalar sobre el arroyo Sin Nombre, en la Ruta Nacional 12. Las embravecidas aguas, en su acción devastadora, arrastraron el puente de 105 metros, ubicado en el kilómetro 368 de la línea del ferrocarril Urquiza, entre las estaciones de Médanos y Libertador, situación que se había previsto, ya que desde hace varios días, la presión que ejercían las aguas que al ser retenidas por el puente y su terraplén, habían formado un embalse de 6 hectáreas de superficie, lo que obligó a que efectivos de Obras y Vías del ferrocarril y del ejército debieran retirarse de la región, ante el peligro que corrían sus vidas.

En cuanto al puente tipo Bailey que fue arrastrado ante la mirada azorada del personal que se hallaba instalándolo, si bien no provocó víctimas, arrojó el saldo de varios operarios contusos. Las autoridades de ferrocarriles se encuentran patrullando la zona con helicópteros, a fin de observar la evolución que experimentá la inundación.

En la misma situación se encuentran otros pasos ferroviarios que también soportan la presión de las aguas. Cabe recordar que el tránsito en todo el tramo de vías que une el complejo Zárate Brazo Largo, y Gualeguaychú, se encuentra interrumpido desde el 4 de este mes.

VENDIAN WHISKY BERRETA

Alcohol y Colorante por "Legítimo Escocés"

CORDOBA, 19 (De nuestro corresponsal).— Nada menos que desde hace un año, un grupo integrado por tres malvivientes se venía dedicando en esta ciudad a la falsificación de whisky. Los sujetos fueron ahora sorprendidos "in fraganti" y detenidos, pero queda el hecho de que "comercializaron" centenares de botellas de "legítimo escocés" a precios que beneficiaban a los adquirentes pero, en mayor medida a ellos.

El hecho, en verdad, tiene ribetes insólitos, porque resulta difícil explicarse cómo un bebedor de buen whisky puede confundir a uno de calidad con los brebajes que preparaban estos individuos, sobre la base de la utilización de alcohol puro, colorantes y agua. Pero se considera que los sujetos y los malos comerciantes que adquirían el producto, los expendían preferentemente en sitios a los que concurren jóvenes "snobs", que suelen hacer ostentación de dinero y piden whisky importado, bebiendo, por desconocimiento, cualquier cosa.

La actividad de la policía, que condujo finalmente a detectar la "guarida" de los malvivientes, comenzó a raíz de que si bien todo transcurrió sin problemas durante un año, ahora algunos comerciantes que compraron la bebida se quejaron, haciendo las denuncias pertinentes.

Se hicieron diversos procedimientos y parecía difícil detectar el sitio donde se preparaba el brebaje, hasta que éste fue ubicado.

Una comisión policial concretó el pertinente allanamiento, hallando a los tres "culpables" con las "manos en la masa". Resultaron ser Roberto Roque D'Leonardi, de 47 años; Francisco Romano, de 57, y Jesús Salguedo, de 49. Los tres actuaban, es decir, realizaban la falsificación en un departamento situado en la calle Campilla 1043, del barrio Alta Córdoba, donde viven los dos nombrados en primer término.

Se verificó que se dedicaban activamente a la falsificación de whisky, el que una vez envasado en botellas originales era vendido a particulares a un precio muy inferior

Las botellas eran etiquetadas con rotulos similares a los de marcas acreditadas.

La policía secuestró gran cantidad de botellas que ya estaban listas para ser comercializadas. También halló numerosos envases vacíos, etiquetas falsificadas imitando a conocidas marcas nacionales e importadas de whisky y alcohol, colorantes y el agua que utilizaban.

Los detenidos que habían vendido, en el curso de un año, gran número de botellas de "whisky", pero no precisaron con exactitud la cifra y, tampoco, el monto de los "beneficios" obtenidos. Pero lo cierto es que vivían de esa actividad, sin ningún tipo de sobresaltos económicos.

ALARMA Y EVACUACION AL ARDER UN SUPERMERCADO

MENDOZA, 19 (De nuestro corresponsal). — Dotaciones de bomberos de esta capital y voluntarios de distintos departamentos, lograron circunscribir anoche el voraz incendio registrado en los depósitos de un supermercado, situado a la altura de las avenidas San Martín e Independencia, en el departamento de Las Heras, sin que se registraran desgracias personales, aunque las pérdidas fueron totales y los propietarios poseían seguros totales.

El siniestro se originó alrededor de las 19.45 en los depósitos del supermercado "Atomo" de propiedad de la firma Frigorífico Millan S.A., y fue circunscripto alrededor de las 22.30.

Se hizo presente en el lugar para interiorizarse de la labor del personal, el jefe de la policía provincial, coronel Alberto Olivera, quien destacó el trabajo de las decenas de bomberos tanto de la repartición a su cargo como de los voluntarios de Guaymallén, Godoy Cruz y también el personal de la cuarta brigada aérea.

En cuanto al origen del siniestro, según informes recogidos en el lugar, se habría producido como consecuencia de una chispa que saltó sobre unos montículos de algodón, proveniente de una soldadura que se efectuaba en el interior del depósito, lo que hizo que el fuego tomara incremento de inmediato.

Ante el temor del avance de las llamas, las viviendas linderas al edificio fueron desocupadas por sus propietarios, quienes procedieron a sacar los muebles a la calle.

GITANOS Y UN FUNCIONARIO CORRUPTO EN ROBO DE AUTOS

La Policía Federal desbarató una organización delictiva que, integrada por gitanos, se dedicaba al robo y comercialización de automotores mediante documentación falsificada, en un caso en el que —según trascendió— se encuentra involucrado también el Director de la Delegación Neuquén del Registro Nacional de la Propiedad Automotor, según se informó hoy.

La policía informó oficialmente que personal de la División Sustracción de Automotores de la Superintendencia de Investigaciones estableció que la agrupación de gitanos, integrada por seis personas, se dedicaba al robo de diversas clases de vehículos, especialmente camiones, que comercializaban en las provincias de Neuquén y Río Negro, mediante el uso de documentación falsificada.

En relación con este caso, fue capturado el ciudadano uruguayo Hugo Crispo, de 62 años, quien confesó ser el "cerebro" de la organización delictiva, y cuyos cómplices, identificados como Juan Puente, Hermenegildo Sandoval, Teófilo Hermosilla, Juan Hancovich, José Kaesenbhaur y Rogelio Nordestrong, fueron detenidos en aquellas provincias.

En el operativo fueron secuestrados unos 35 vehículos, integrados por pick-ups, rastrojeros, camiones, automóviles menores y otros, que, junto con documentación apócrifa, fueron puestos a disposición de la policía.

SIETE AÑOS DE PRISION POR VIOLAR A UNA NIÑA

SALTA, 19 (De nuestro corresponsal).— Solo a siete años de prisión condenó la Justicia local a Modesto Aurelio Gallo, un sujeto que en agosto del año pasado violó a una niña de siete años. El hecho, en su momento, causó intensa indignación pública, por la bestialidad con que actuó el mencionado individuo, impulsado por sus bajos instintos.

● "TOMA CARAMELOS"

Gallo atrajo a la pequeña prometiéndole obsequiarle caramelos y en su propia vivienda la sometió. La casa está ubicada en la localidad de Coronel Moldes, al sur de esta capital provincial.

Los vecinos, en su oportunidad, definieron a Gallo como un sujeto de torvo aspecto, poco afecto al trabajo.

● EL CASO CICCONI

MAR DEL PLATA, 19 (De nuestro corresponsal).— El abogado defensor de Fernando Saturnino Pérez (a) "Pacha", único acusado y detenido por la muerte de Silvia Angélica Cicconi, presentó un escrito ante el Juzgado a cargo del doctor Bernardo René Fissore, rechazando el sobreseimiento provisorio impuesto por el juez, por el delito de hurto calificado

La presentación, a la vez, extiende su rechazo a los sobreseimientos definitivos por los otros delitos que se le imputan (violación calificada y homicidio calificado) que fueran denegados por el Juzgado en lo Penal actuante.

TORTURA MORTAL

Era un Civil el Asesinado por Tres Agentes

SAN SALVADOR DE JUJUY, 19 (De nuestro corresponsal). — Las investigaciones realizadas por la Justicia con el propósito de esclarecer lo que presuntamente era el asesinato por torturas de un policía a manos de tres compañeros de la repartición, ha dado un significativo vuelco al determinarse fehacientemente que el occiso no era policía, sino por el contrario un individuo de frondosos antecedentes delictivos.

Inicialmente, había trascendido que tres integrantes de la policía local mantuvieron una discusión con un cuarto con motivo de la desaparición de un arma de fuego, lo que los llevó a interrogarlo bajo apremios ilegales que determinaron su deceso.

Sin embargo el juez que entiende en la causa, doctor Luis Vicente Molouny, informó ahora que ha quedado perfectamente establecido que el hombre que murió como consecuencia del castigo que le infligieron los policías no era un colega de éstos, sino un ciudadano con antecedentes prontuariales

Aclaró el magistrado, que la determinación fehaciente de la identidad del fallecido no modifica la figura delictiva en que incurrieron los policías imputados del hecho, quienes son procesados por el delito de "muerte por tortura", artículo 144 del Código Penal.

Se ignora por el momento si la circunstancia de que el muerto haya sido privado de su libertad en forma ilegítima por parte de los asesinos, puede agravar la situación procesal de los mismos.

Cabe recordar que las investigaciones para esclarecer el episodio se iniciaron cuando uno de los policías que participó de la matanza le confió al oficial superior que le correspondía su sentimiento de culpa por el suceso, lo que motivó su inmediata detención y la de sus compinches.

El agente "arrepentido" inicialmente se halla ahora bajo atención siquiátrica, internado en un establecimiento especializado, víctima de graves trastornos mentales, según pudo saberse. Los restantes imputados están alojados en el Departamento Central de Policía local.

Hasta el momento no han podido conocerse más detalles del caso, ni tampoco las razones que impulsaron a los policías a castigar a su víctima de un modo tan brutal, todo lo cual será develado a medida que siga avanzando la investigación judicial y conocido cuando el juez Molouny decida levantar el secreto sumarial, hasta ahora solo quebrado por la referencia del propio magistrado a la identidad del occiso.

MATARON A UN POLICIA EN LINIERS

El cabo Anastasio Silva.

Serán sepultados mañana en el Panteón Policial del cementerio de la Chacarita los restos del cabo de policía Carlos Anastasio Silva, quien fue muerto a balazos en la tarde de ayer por dos delincuentes en el barrio de Liniers.

El hecho aconteció en la intersección de las calles José León Suárez y Rivadavia, cuando Silva, que pertenecía a la dotación de la comisaría 44ª ingresó a un local comercial ubicado en la mencionada dirección con el propósito de efectuar algunas indagaciones.

En tal circunstancia entró al negocio un sujeto ofreciendo mercaderías de dudoso origen, por lo que el cabo Silva, haciéndose pasar por el dueño del comercio, le requirió detalles sobre la posible operación.

Sin embargo el sujeto se alejó abruptamente del local, por lo que Silva lo siguió hasta la vereda, donde se identificó como policía y trató de detenerlo, sin advertir que un cómplice del individuo se hallaba a pocos metros y, sin más dilaciones, extrajo un arma de fuego con la que disparó.

Oriéntese hacia CANAL 2

verifique la dirección de su antena.

CANAL 2

Canal 2 tiene una programación de excepción para ofrecerle. Oriéntese hacia sus series de fama internacional, cine, deportes, teleteatros. Vea con toda nitidez Canal 2.
Sería una pena que la acción del viento o una mala fijación de su antena, lo privasen de su serie o programa favorito. Por esto, verifique la dirección de su antena y asegúrese de una correcta instalación de la misma.
Vea sin problemas todos los canales.
Y no olvide que entre ellos, hay uno que siempre es programa.

siempre es programa.

F. Rossanoli & Asoc.

ESCANDALO EN MARDEL

Oficiales de Policía y Docentes Implicados en Rapto de ex Rector de Colegio Nacional

MAR DEL PLATA, 19 (De nuestro corresponsal).— Personal jerárquico de la policía de la provincia de Buenos Aires y autoridades docentes de esta ciudad y del Ministerio de Educación de la Nación estarían imputados "prima facie" de la privación ilegítima de la libertad de que fue objeto, en 1976, el entonces rector del Colegio Nacional "Mariano Moreno" de Mar del Plata.

Un voluminoso expediente de más de 500 hojas está siendo dirigido por el juez Federal doctor Julio Pettigiani, quien ha formulado un pedido de informes al ministro de Educación y Cultura de la Nación, doctor Cayetano Licciardo. El ministro hasta ahora no ha respondido a los oficios librados por el magistrado marplatense.

En el marco de la investigación, que ahora parece profundizarse, fueron convertidas en indagatorias las declaraciones testimoniales formuladas oportunamente por el director de Asuntos Judiciales de la provincia, comisario general Rodolfo Vázquez; el mismo procedimiento —de acuerdo a confiables trascendidos— tuvo lugar con las declaraciones del subjefe de Inteligencia de la policía bonaerense, comisario inspector Manuel Asad, del comisario mayor (RE) Antonio Oliva y el jefe de Cuerpo de Bomberos de Bahía Blanca.

Los nombrados se encontrarían imputados de la privación ilegítima de la libertad del profesor Zorrilla, acaecida en 1976 por motivos aparentemente relacionados con la lucha antisubversiva. También son actualmente indagados por el juez los inspectores del Ministerio de Educación de la Nación, Miriam Bertoglio de Fórbice y Rolando Andreose, así como la actual rectora del Colegio Nacional de esta ciudad, Haydée Lidia Scabini.

La detención de Zorrilla se produjo cuando éste era rector interino del establecimiento educacional "Mariano Moreno" y vicerrector titular por concurso en uso de licencia y, asimismo, titular de 12 horas de cátedra en el mismo lugar.

Respecto del procedimiento de su detención, unos 40 testigos que han comparecido ante el juez Federal local, aseguran que Zorrilla fue detenido y trasladado a dependencias de la comisaría 4ª de Mar del Plata.

Los funcionarios policiales y educacionales, pese a ello, niegan tal procedimiento.

Según las fuentes consultadas, Zorrilla permaneció 8 días privado de libertad en el área restringida de la mencionada seccional policial, lo que determinó que se lo declarara prescindible sin posibilidad de reincorporación ni indemnización alguna.

Los voceros judiciales vinculados con la investigación, estimaron que la continuación del trámite sumarial podría tener derivaciones insospechadas, dada la jerarquía de muchas personas posiblemente relacionadas con el caso.

● **EXHUMACION**

SAN MIGUEL DE TUCUMAN, 19 (De nuestro corresponsal).— El juez Federal doctor René Padilla presenció la exhumación de dos cadáveres en el cementerio de Sevil Pozos, a unos 12 kilómetros de aquí. De acuerdo a trascendidos que publicamos ayer, los restos pertenecerían al ex titular de la cámara alta local, Dardo Molina y al ex secretario del mismo organismo, Vázquez Guzmán. La fecha de inhumación coincidiría con la de la desaparición de ambos funcionarios, en 1977. Facilitaría la identificación, asimismo, la existencia de una dentadura postiza y restos de prendas y calzado.

CASO MERENGO: LA CORTE RECHAZO UN RECURSO EN FAVOR DE DOS COMPINCHES

La Corte Suprema de Justicia declaró improcedente un recurso presentado en favor de los hermanos Carlos Ramón y Juan Ramón Maidana, a quienes se había condenado a prisión perpetua junto con Jorge Omar Marengo y Víctor Rodríguez, todos involucrados en el asesinato de una pareja, hecho ocurrido en mayo de 1977, en Sarandí. Marengo, quien estuvo a punto de ser fusilado por ese delito, y los restantes, eran suboficiales de la Prefectura Naval Marítima. Tras robar un automóvil, secuestraron a la pareja que formaban Carlos Ramón Lezcano y Argentina Cachón, quiénes se hallaban en un club nocturno situado en el Dock Sud, y mataron a ambos debajo de un puente.

El hecho, en su momento, y por sus características, tuvo honda resonancia pública. Y más aún por haber sido sus autores miembros de la Prefectura Naval. Los asesinos actuaron con total calma, luego de estudiar fríamente el hecho de sangre a perpetrar.

La investigación del suceso llevó a precisar que Marengo había sido el principal instigador y autor del doble asesinato, al que se sintió impulsado por un deseo de venganza, ya que la mujer ultimada había convivido en otra época con él, llegando a decirse que ambos habían sido padres de un niño. Pero cuando la mujer conoció a Lezcano lo dejó de ver, a fin de dedicarse a su "nuevo amor". Argentina Cachón, una mujer bella, educada en un colegio religioso, al perder a su madre y volver su padre a casarse, perdió el ritmo de su existencia y comenzó a frecuentar la noche, las diversiones nocturnas. Concretamente se tornó en una mujer de vida ligera...

Conoció en ese ambiente a Merengo y a Lezcano y su vida se tronchó abruptamente cuando solo tenía 32 años de edad. En lo que atañe a Lezcano, estaba casado y tenía tres hijos. Con Judy —así llamaban a la nombrada Cachón creyó iniciar una nueva vida. Se los veía juntos, vistiendo bien.

Al rechazar ahora la Corte nacional el recurso que se menciona, se especificó que la situación planteada por la defensa ya había sido resuelta por el más alto tribunal de la provincia.

Finalmente, quizá como epílogo de ese doble crimen que conmocionó a la población, vaya esta reflexión de una de las amigas de la noche de la infortunada "Judy": "Desde que conoció a Lezcano, casi dejamos de verla. El tipo, con veleidades de señorito, no nos gustaba. Pobre. No sabía que aquí, en el Doque, los señoritos no pueden subsistir..."

HAMPON ABATIDO Y COMERCIANTE HERIDO EN SANGRIENTO ASALTO

Un suceso policial de características espectaculares se produjo en la localidad de Luis Guillón, jurisdicción de Esteban Echeverría, donde un malviviente resultó muerto, otro presuntamente herido, al igual que un comerciante a quien acababan de asaltar.

El rapto de dos pequeños con que uno de ellos intentó cubrirse puso un matiz de angustia, pero finalmente los menores fueron recuperados sanos y salvos.

Un trío de delincuentes fue sorprendido cuando acababa de asaltar una panadería ubicada en Uriburu al 400, de Monte Grande, y después de haber herido de un balazo a su propietario.

La represión demandó tiempo y espacio, ya que una comisión policial que advirtió el suceso debió perseguir a los delincuentes por largo trecho, precisamente hasta la avenida Uriburu y Fader, en Luis Guillón. En el tiroteo subsecuente, uno de los malvivientes fue muerto, conociéndose solo que tendría unos treinta años de edad. El otro fue detenido, pero un tercero alcanzó a tomar como rehenes a dos niños que se hallaban en la farmacia, con quiénes se cubrió para impedir ser alcanzado por las balas de la policía.

CATASTROFE EN BOLIVIA

Pueblos Arrasados por Lluvias; 10 Muertos y Desaparecidos

LA PAZ, 19 (UPI).— Por lo menos 10 personas murieron y un número indeterminado de desaparecidos y aislados por las aguas es el saldo inicial que se tenía hasta esta noche de la peor inundación sufrida en la ciudad de Santa Cruz, a 900 kilómetros al sudeste de aquí.

Una tempestad de lluvia castigó a esa ciudad tropical, desde las 2 de la madrugada hasta pasadas las 13 horas, inundando los principales barrios residenciales y dejando virtualmente aislada del resto de su país a su población de más de 300.000 habitantes.

El periódico "El Mundo", el principal de Santa Cruz, atendiendo una llamada telefónica de United Press International, dijo que el número provisional de muertos fue proporcionado por el Comité de Emergencia.

Agregó que los barrios inundados permanecían esta noche a oscuras, ante los desperfectos sufridos por el sistema de fluido eléctrico, y que pese a ello, continuaban los esfuerzos para auxiliar a los damnificados.

Más de 1.100 personas fueron recogidas y llevadas a un campo improvisado de refugiados, en el Campus de la Universidad Estatal Gabriel René Moreno.

Se considera que el mayor daño material ocasionado por la inundación, que en algunos lugares se calcula que llegó a unos cuatro metros de altura, fue la destrucción del puente de concreto sobre el río Piraí, de 80 metros de luz, además de otros menores que vinculan a Santa Cruz con el resto del país.

Las aguas se llevaron también 15 kilómetros de la línea del ferrocarril Santa Cruz-Yacuibá, que en este punto fronterizo se conecta con el sistema ferroviario del norte argentino.

Un periodista de "El Mundo", que sobrevoló la zona inundada, a bordo de una pequeña aeronave, dijo que 14 lugares de la carretera asfaltada Santa Cruz-Cochabamba, que comunica a aquella ciudad con el resto del país, estaban seriamente dañados, por lo que quedó interrumpido el tránsito de los vehículos.

Estimó que El Chorrito, un villorrio situado a 60 kilómetros de dicha carretera, parecía ser el más afectado por la inundación, donde habría varios muertos, un herido que pudo ser rescatado dijo que vio por lo menos tres cadáveres.

Fuentes periodísticas informaron que los refugiados carecían de suficiente alimentación, al haberse interrumpido la comunicación vial con las áreas de producción agropecuaria del norte de Santa Cruz.

Se agregó que la situación se hacía más adversa para la gente, debido a la fuerte corriente de frío proveniente desde el sur del continente, conocida como "Sur".

Los barrios residenciales afectados fueron identificados como los de Siraí, Equipetrol, Guapay, Villa Brigida y Barrio Oriental.

El director de la Cruz Roja boliviana, Lucio Chávez, con sede en La Paz, dijo que la inundación en Santa Cruz fue de gran magnitud, además de haberse extendido a las poblaciones vecinas de Montero, Warnes y otras.

PARAGUAY: UN DILUVIO CASI LO INUNDA TODO

ASUNCION, 19 (AFP).— Un violento temporal de lluvia y viento, que en algunos momentos tenía ráfagas de hasta 93 kilómetros por hora, se abatió anoche sobre Asunción y una amplia zona del Paraguay, provocando daños materiales cuantiosos.

En Asunción se desencadenó una torrencial lluvia transformando sus calles, en poco minutos, en verdaderas riadas, como tradicionalmente ocurre aquí cuando llueve a cántaros.

El temporal afectó también las regiones inundadas en el Paraguay, el sur y el sureste.

En Pilar, 350 kilómetros al sur de Asunción, donde la situación es dramática por las inundaciones, los barrios bajo agua soportaron otros 114 milímetros de precipitaciones a consecuencia de este temporal.

La tempestad causó destrozos en las calles de Asunción y provocó la interrupción de las comunicaciones internas y externas en algunos casos.

Generalmente un temporal de esta naturaleza sobreviene en el Paraguay cuando está finalizando la temporada veraniega y debe comenzar el otoño.

El mal tiempo, con lluvias intermitentes pero con marcado descenso de la temperatura, continuaba hoy en la capital paraguaya.

CONGRESO DE MUJERES PERONISTAS

Se llevó a cabo esta mañana a las 10 en la sede del SUPE, Juncal 1461 una reunión de la rama femenina del Movimiento Nacional Justicialista, de la Capital Federal, en la cual se anunció la realización de un Congreso Metropolitano para el próximo sábado a las 16 horas.

Con la asistencia de unas 60 mujeres de distintas líneas de la rama femenina del partido se informó al periodismo durante la reunión que dicho congreso se efectuará con el objeto de Reorganizar la Rama "en la igualdad jerárquica a la Rama Gremial y Política de acuerdo al reglamento de 1972 a efectos de concretar la unidad de acción, la institucionalización del Movimiento con la presidencia de la Señora María Estela Martínez de Perón, conscientes de que éste deberá proyectarse en el partido".

Se tratarán de "actualizar medidas, proposiciones político - sociales, laborales y culturales de la mujer, conforme a la Formulación de un Plan de Acción Conjunta" y "crear un foro permanente con mujeres de otras agrupaciones políticas y movimientos afines, para investigar sobre problemas de la mujer a través de organismos subregionales que favorezcan la integración latinoamericana".

Paralelamente durante lo que resta del mes se realizarán congresos provinciales en todos los puntos del país para, desembocar luego en un Congreso Nacional a efectuarse a mediados del mes de abril.

Participaron de la reunión de esta mañana integrantes de todos los núcleos de la Rama Femenina del Justicialismo.

TIEMPO

MAXIMA: A las 12 horas

20°3

MINIMA: 9°7 a las 7.10 hs. Humedad: 36%. Visibilidad: 12 kmts. Presión: 1014.8 milibares. Vientos del Oeste a 7 kph. **Pronóstico:** Cielo despejado.

Gagnoulet detiene la pelota, ante la entrada de Díaz...

La pelota irá a parar a los pies de Moles, en un ataque llevado por los visitantes.

BARRACAS SE DIO EL GUSTO

Derrotó a Defensa: Es su Primer Triunfo

Ambos conjuntos desde el primer minuto de juego tratan de poner en funcionamiento el libreto más conveniente. Intentan encontrar el camino ideal que les reporte las mayores satisfacciones. El anhelo primordial es crearle situaciones de riesgo a los porteros pero no lo logran ya que carecen de la imaginación necesaria.

A los 4 minutos toma el balón Bogado que muy cerca del área grande remata como puede desviando el portero visitante al corner. Lo realiza Adam sin ninguna consecuencia.

A los 8 minutos los locales se aproximan al campo rival por intermedio de Adam que es derribado a pocos centímetros de la zona de definiciones por el cual el "hombre de negro" hace sonar el silbato señalando la falta correspondiente. Tira fuertemente Solórzano desviando al arquero a un costado.

A los 12 minutos son los visitantes los que pueden llegar hasta terreno al adversario a través de Alves que con bastante habilitad se saca de encima a Bogado ingresando velozmente en el área, busca con sagacidad el arco disparando vehementemente rebotando en un hombre contrario cuando estaba vencido el guardapalos local.

Jugada bien hilvanada a los 15 minutos por Bellini desde el medio campo que culmina con perfecto pase para Ledesma que éste define sumergiéndose con rapidez por el centro del área rematando ante la salida del arquero pero la pelota se va al fondo. A los 19 minutos buena combinación entre Alves y Moya que con ímpetu se van por el lateral habilitando a Grisotto que con potente disparo pone a prueba a Toledo que con profunda tranquilidad contiene sobre el poste.

Son amagos. No se animan a arriesgar lo suficiente. Esto provoca un esquema conservador que no le reditúa ningún éxito. La defensa muestra por instantes algunas vacilaciones por lo que es aprovechado por los delanteros visitantes para perturbar a Gaunoulet, de buen desempeño. La superioridad a pensar de algunas deficiencias es de Barracas Central. Se muestra más aguerrido y ordenado. Cuando llega inquieta y esto es importante. A los 29 minutos un desborde de Lemos deja en excelente posición a éste rematando pero el balón pasó lejos del travesaño.

Final del primer tiempo: las acciones no fueron emocionantes pero sobró el entusiasmo. Sin duda el dominador fue Barracas Central.

● SEGUNDO TIEMPO

A pesar de la voluntad no alcanzan a encontrar la planificación que le ofrezca un claro panorama para sobresaltar a los goleros.

A los 9 minutos Grisotto llegó justo para conectar un excelente pase para Ayala que la proyecta como puede atajando sin dificultad el portero Toledo.

Lentamente el encuentro va tomando la necesaria temperatura. La búsqueda de los caminos para derrotar a los porteros es permanente. Ninguno muestra decaimiento. Hay perseverancia, orden.

GOL DE BARRACAS CENTRAL: Los locales luchaban sin cesar. Su esfuerzo tuvo su premio cuando el reloj indicaba 35m. Primoli ingresaba en el área siendo derribado por Alves. Energía protesta de este y el árbitro lo expulsó y señaló la pena máxima. Tira fuerte Pintos y derrota al golero visitante.

BARRACAS 1
D. Y JUSTICIA 0

BARRACAS CENTRAL: Toledo; Bugioni, Bellini, Bogado, Ledesma, Adán, Solórzano, Lemos, Rimoldi, Díaz y López. DT: Baldonedo.
DEFENSA Y JUSTICIA: Gagnoulet; Alves, Moya, Grisotto, Almirón, Aguirre, Ayala, Miño, Moles, Stefanutti y Bartelemi. DT.: Moreno
Arbitro: Rúas
Cancha: Barracas

ALMAGRO NO PIERDE LA CABEZA

ALMAGRO 4 — FLANDRIA 0

ALMAGRO: Vilas Boas; Carrizo, Santoreli, R. González, Graciani, Espósito, Bossio, Romero, De Alesandre, Rojas y C. Fernández. DT: Urbano.
FLANDRIA: Giacoia; Pecovich, Flores, Pighin, Navarro, Faurlin, Torres, Silva, Muñoz, Castro y Rebottaro. DT: Sosa.
Goles en el primer tiempo: 3m Espósito (A); 36m De Alesandre (A); 41m Espósito (A).
Gol en el segundo tiempo: 44m Rojas (A)
Recaudación: $ 35.445.800.

TALLERES 3 — T.SUAREZ 3

TALLERES: Iglesias; Lazlo, Bilevich, D.Gimenez, Marrone, Llama, Tevez, Pérez Alvarez, Franzoni, De Angeles y Petorrossi. DT: Muracco
TRISTAN SUAREZ: Alarcón; Valdéz, Prado, Bustos, Altamiranda, Romero, Martinez, Quijano, Moyano, Medina y Edielman. DT: Sotelo
Goles en el primer tiempo: 8m Franzoni (T); 23m Tévez (T).
Goles en el segundo tiempo: 4m Eidelman (TS); 9m. Valdez (TS) de penal; 19m. Franzoni (T); 42m Romero. (TS).
Recaudación: $ 12.422.607.

BERAZATEGUI 2 — EXC'NISTAS 2

BERAZATEGUI: Yáñez; Jesús, Peloso, Freyre, Díaz, H. Rodriguez, Rodriguez, Vera, C. Lobo, González y Cristaldo. DT: Prioli.
EXCURSIONISTAS: Peralta Luna; Henrich, Mezher, Loperena, Mazariche, Panelo, B. Ferreyra, Carrasco, Horvath, Campana y Leguizamón. DT: Marchetti.
Arbitro: Ramirez.
Goles en el primer tiempo: 16m. C.González (B); 42m. Mazariche (E).
Goles en el segundo tiempo: 16m. C.Lobo (B); 32m. Horuath (E) de penal.
Recaudación: $ 35.960.000.

COLEGIALES 1 — ITUZAINGO 2

COLEGIALES: Leguizamón; Escobar, Aguilera, Bravo, Della Pica, Esposito, De Felice, L.Figueroa, Scatolaro, Dos Santos y Fronciani. DT: Marino.
ITUZAINGO: Giménez; Aloe, Nuin, Ucastro, Quinteros, A.Figueroa, Montiel, Bertolini, Pérez, Ibarra y Arrua. DT: J.Nuin
Arbitro: Iribar.
Goles en el primer tiempo: 5m Ibarra (I); 38m Montiel (I).
Gol en el segundo tiempo: 12 m. Dos Santos (col)
Incidencia: A los 45m. ST expulsado Licastro (I)
Recaudación: $ 13.154.677.

COM'CIONES 1 — ARG. DE QUILMES 0

COMUNICACIONES: Mena; Del Véliz, Comerci, Sánchez, M. Pérez, Nicolini, Caballero, Schroh, H. Fernández, Llorente y González. DT: O. Rocco.
ARG. DE QUILMES: Nazzar; Martinez, Casanueva, Sassi, Waczynski, Del Curto, D. Pérez, Dellepiane, H. López, Godoy y Toledo. DT: Subcomisión de fútbol.
Arbitro: Moscatelli.
Gol en el primer tiempo: 20m Llorente (COM.).
Recaudación: $ 71.900.000.

DEF. UNIDOS 0 — SAN TELMO 1

DEFENSORES UNIDOS: Cerchetti; J.Maidana, Acosta, Ratalino, Cabaña, R.Rodriguez, Martinez, Viveros, Hafez, W.Rodriguez y Gaitan. DT: J.San Lorenzo
SAN TELMO: Michelli; Barrios, Flores, Ramirez López, Comisso, Fraticola, Capitani, C.Reynoso, S.González, Turi y Viera. DT: Crosta.
Arbitro: Sabino
Goles en el primer tiempo: 4m Barrios (ST).

SAN MIGUEL 1 — D.CAMBACERES 0

SAN MIGUEL: Real; Putero, Corrales, R.Ramirez, Landolfi, Kemps, Caceres, Unzalo, Malica, Erramuspe y Sánchez. DT: Vichera
DEFENSORES DE CAMBACERES: Schatenhoffer; J.Gómez, Giordano, Amiconi, Gatti, Chirdo, Sánchez, Pocai, Letanu, Potente y Zibecchi. DT: Massa
Arbitro: Vigil
Goles en el primer tiempo: 21m Sánchez (SM).

DEP. MERLO 0 — ARGENTINO (R) 0

DEPORTIVO MERLO: Pinola, M. Rodriguez, Caballero, Irustia, E. Rodriguez, Bordón, Gómez, Moris, Pinasco, Medina y Pignataro. DT: Bettinotti.
ARGENTINO (R): Vilches; Monti, Corbera, Marinucci, Montero, Belén, Riggi, Bertolini, Saavedra, Poy y Costa. DT: Baustita.
Arbitro: de Bary.

DOCK SUD 0 — MUÑIZ 0

DOCK SUD: Sarmiento; Ramirez, Benejú, Oyola, Louis, Banegas, Glock, Grasso, Crncko, Carrizo y Armella. DT: Santiago.
MUÑIZ: Gardiol; Batalla, García, Ojeda, Veloso, Samassa, Rojas, Rego, Ugarte, E. Gómez y Farías. DT: Glaria.
Arbitro: Marconi.
Recaudación: $ 5.981.878.

ASI ESTAN EN LA "C"

ZONA "A"

EQUIPOS	J.	G.	E.	P.	Gf.	Gc.	Pts.
COMUNICACIONES	6	2	4	—	7	3	8
DEF. Y JUSTICIA	6	3	1	2	11	8	7
DEP. MERLO	6	2	2	2	7	6	6
SAN TELMO	6	1	2	3	5	11	4
FLANDRIA	6	—	3	3	6	12	3

ZONA: "B"

EQUIPOS	J.	G.	E.	P.	Gf.	Gc.	Pts.
ALMAGRO	6	4	2	—	16	4	10
ITUZAINGO	6	3	3	—	7	3	9
EXCURSIONISTAS	6	2	3	1	10	6	7
COLEGIALES	6	1	2	3	7	8	4
BARRACAS	6	1	2	3	3	11	4

ZONA "C"

EQUIPOS	J.	G.	E.	P.	Gf.	Gc.	Pts.
ARGENTINO (R)	6	3	3	—	8	3	9
MUÑIZ	6	2	3	1	7	6	7
ARG. QUILMES	6	1	3	2	10	9	5
DEF. UNIDOS	6	2	1	3	8	9	5
DOCK SUD	6	—	4	2	5	10	4

ZONA "D"

EQUIPOS	J.	G.	E.	P.	Gf.	Gc.	Pts.
SAN MIGUEL	6	4	1	1	7	4	9
TALLERES	6	1	4	1	10	10	6
BERAZATEGUI	6	2	2	2	7	8	6
CAMBACERES	6	1	3	2	7	11	5
TRISTAN SUAREZ	6	-	2	4	4	10	2

● **PROXIMA FECHA**

Def. de Cambaceres vs. Dock Sud; Muñiz vs. Talleres; Tristán Suárez vs. Deportivo Merlo; Argentino (R) vs. Barracas Central; Defensa y Justicia vs. Comunicaciones; Arg. de Quilmes vs. Berazategui; Excursionistas vs. Colegiales; Ituzaingó vs. Almagro; Flandria vs. Defensores Unidos; San Telmo vs. San Miguel.

Y MORON LE DIO UNA

Una Valiosa Victoria del Gallito

De La Llera va al piso y frena una intentona del local. Fue un encuentro mediocre.

El estadio del "gallito" de Morón, marcó el inicio del camino de retorno al fútbol mayor, de Sarmiento de Junín, luego de su descenso en el último torneo. Bastante público se dio cita en las amplias graderías del conjunto de Morón, deseoso de observar un espectáculo acorde a los antecedentes de los dos conjuntos. El local, tras un comienzo auspicioso, produjo dos reveses consecutivos y el consiguiente malestar entre sus adictos y dirigentes, puesto que fueron numerosas las incorporaciones para formar un equipo altamente competitivo. Los "verdes" de Junín, una incógnita. Defensivamente casi la misma formación que jugara en el círculo superior, pero en el medio y adelante, nombres nuevos con el objetivo del ascenso.

Los primeros minutos, fueron de trámite parejo. Juego lento. Muy pensado. Leve superioridad en la zona del medio campo de Morón.

A los 5 minutos, centro desde la izquierda a cargo de Piccione, rechazó a medias Polo, recibió en la media luna, Colombatti de volea y el balón salió apenas alto.

Buena labor en el medio del debutante Apariente, contando con la colaboración de Colombatti.

Sin embargo, esas buenas intenciones, eran controladas por la segura defensa de los juninenses.

Ya en los 8 minutos, Apariente se fue por la izquierda, atrás quedó la marca de Palermo, remató fuerte, cruzado y a media altura, pasando cerca del vertical izquierdo.

Después de los 10 minutos, levantó Sarmiento, contando con la movilidad de Herrero y la inteligencia de Vicente por su sector.

Hacia los 12 minutos, precisamente Vicente se iba por la izquierda y fue objeto de foul por parte de Huens. Ejecutó Montes en forma chanfleada y el esférico pasó sobre el travesaño.

La soltura con que Sarmiento encaraba las acciones comenzó a darle sus frutos. Ya el juego le era favorable.

Pelotazo cruzado para Herrero por la derecha, a los 14 minutos, le pegó como venía, pero el remate se fue sobre el horizontal.

El trámite era mediocre. Algunas fallas afeaban el espectáculo.

Y a los 18 minutos, centro desde la izquierda enviado por Montes, Herrero le ganó en el salto a Huens y a la salida del arquero Quinteros, cabeceó, pasando el envío cerca del poste izquierdo.

Luego, Morón achicó espacios, para cortar los contragolpes de la visita. Un tiro libre para Morón, a los 28 mi-

Morón con todo al ataque Colombatti intenta el remate rodeado por defensores de Sarmiento. La pelota se irá lejos del arco...

MUERE UN JUGADOR EN PLENA PRACTICA

POSADAS, 19 (De nuestro corresponsal).— En momentos en que se encontraba practicando con sus restantes compañeros, un futbolista del club Bartolomé Mitre, de esta ciudad, sufrió un ataque cardíaco que provocó su posterior fallecimiento.

La víctima, Néstor de Jesús Zurko, de 25 años, en determinado momento de la práctica se elevó para rechazar una pelota que venía alta, oportunidad en que dejó escapar un gemido y cayó de espaldas, golpeando fuertemente la cabeza contra el césped.

Al no producirse una reacción inmediata el infortunado deportista fue auxiliado por sus compañeros que le efectuaron respiración artificial boca a boca y masajes cardíacos, en forma infructuosa.

● TRISTE FINAL

Posteriormente intervino el doctor Luis Jorge Lesik, quien ordenó el rápido traslado del jugador a un sanatorio particular, donde los facultativos comprobaron que falleció en el trayecto, presumiblemente a raíz de un síncope cardíaco.

Cabe señalar que Zurko se inició en las inferiores del club Jorge Gibson Brown y luego fue transferido a Bartolomé Mitre, ambos de esta ciudad, donde lo sorprendió la muerte. El mismo, según lo confirmó el doctor Lesik, venía reponiéndose de una afección hepática.

● PROFUNDO DOLOR

Cae acotar que momentos de profundo dolor vivieron familiares y amigos del infortunado deportista que deja de existir cuando recién comenzaba a pisar fuerte en la vida. Asimismo los dirigentes del club, se mostraban sin consuelo ya que Zurko era un jugador muy querido en la entidad.

PRODE

	L		E		V
1	X	Arsenal F.C.		Dep. Armenio	
2	X	Dep. Italiano		Lanús	
3		Atlanta	X	Los Andes	
4	X	Central Cba.		Tigre	
5		G. y Esgr. L. P.	X	Colón	
6	X	Def. de Belgr.		Estudiantes	
7	X	Chacarita Jrs.		Villa Dalmine	
8	X	Banfield		All Boys	
9	X	El Porvenir		Dep. Español	
10		Def. Unidos		San Telmo	X
11	X	Almagro		Flandria	
12	X	Comunicaciones		Arg. de Quilmes	
13	X	Barracas Central		D. y Justicia	

Tarjetas en concurso:	1.766.826.
Tarjetas impugnadas:	6.468.
Recaudación total:	$ 79.507.170.000.
Pozo y primer premio:	$ 31.802.868.000.

EN INDIA, TRIUNFO DE LOS ITALIANOS

COCHIN, India, 19 (AP)—. El seleccionado italiano de fútbol, actual campeón mundial, venció hoy a India por 1-0 en el torneo internacional Copa de Oro Jawaharlal Nehru.

Italia, que no hizo actuar a ninguno de los jugadores que participaron en el mundial de España el año pasado, logró su gol a los 28 minutos mediante el alero izquierdo Fantinato.

Inmediatamente después del gol de Fantinato, India tuvo una fácil oportunidad de igualar, pero el delantero C.B. Thapa tiró el balón por encima del arco.

A los 15 minutos del segundo tiempo el mismo Fantinato envió el balón al arco de India, pero el árbitro declaró al italiano en posición adelantada.

China, Hungría, Camerún, Irán y Rumania también compiten en el torneo de 16 días, que lleva el nombre del ex primer ministro de India.

El partido de hoy fue el primero para Italia. China se encuentra actualmente a la cabeza de la tabla de posiciones con dos victorias, una de ellas una inesperada, ante Hungría.

● GANO KASPAROV

MOSCU, 19 (AP)—. El gran maestro soviético Garri Kasparov, de 19 años, se clasificó hoy para las semifinales del campeonato mundial de ajedrez al derrotar a su compatriota Alexander Beyavsky por 6-3, informó la agencia oficial de Noticas Tass.

Kasparov, quien hizo su debut en el ajedrez internacional a principios de su adolescencia, venció a Belyavsky, de 29 años, también un gran maestro, en la novena partida de su serie en un hotel de Moscú.

El joven soviético retará a otros ganadores de la ronda de cuartos de finales por el derecho de jugar contra el campeón mundial, Anatoly Karpov, también de la Unión Soviética.

LECCION A SARMIENTO

Hubo Agresión Entre Jugadores

nutos, disparó Apariente y la pelota que se fue sobre el ángulo superior izquierdo de Peratta. Los punteros locales, tratando de rotar constantemente.

Llegando a los 37 minutos, buena jugada por derecha de Centurión, centro y desde posición inmejorable, cabeceó Espíndola, el balón picó y a las manos de Peratta.

Enseguida, cambio en Sarmiento, González por Abelén.

Con mejor tarea a cargo del local, llegó la pitada del árbitro para el descanso.

● SEGUNDO TIEMPO

En el reinicio, Toloza entró por Piccione, en Morón.

Y CASI DESDE EL VESTUARIO: Así fue el gol de Morón, desborde de Centurión por izquierda, eludió a De la Llera, centro pasado para colombatti que entró a la carrera y con un frentazo la puso abajo sobre el poste derecho de Peratta. Alegría sin par en la gente local. A los 3 minutos, otra jugada similar, con los mismos protagonistas pero la "palomita" realizada por Colombatti no alcanzó.

El trámite se hizo más agradable. Jugadas de peligro frente a ambas vallas. Resultado incierto.

● AGRESION

A los 34 minutos, se produjo una acción desagradable, cuando Centurión lehizo foul a Ortíz, éste se dio vuelta y trató de contestar. El árbitro expulsó a los dos. Cuando iban cruzando todo el campo, para dirigirse a los vestuarios, cambiándose insultos, se vio a Ortiz dar un codazo en el rostro a Centurión, que de inmediato comenzó a manar abundante sangre.

Todos esperan expectante. El centro de Apariente, se irá por la línea de fondo.

DEP. MORON 1 — SARMIENTO 0

MORON: Quinteros; Huens, Leiva, Marucci, Pedrazza, Solari Gil, Centurión, Colombatti, Espíndola, Apariente y Piccione. AS: Mercado. DT: R. Resquín. SC: Battellini, Ruiz, Rivero y Toloza.
SARMIENTO: Peratta; Polo, De la Llera, Sotile, Palermo, Ortiz, Montes, Abelén, Herrero, Clara y Vicente. AS: Casal. DT: F. Pizarro. SC: Corbanini, Salces, Molina y González.
Arbitro: C. González. **Cancha:** D. Morón. **Recaudación:** $ 125.810.000.

GIMNASIA NO PUDO CON COLON; LO GOLEARON A LANUS

GIMNASIA 1 — COLON 1

GIMNASIA: Gasparoni; Acevedo, Comas, Luquez, Kuzenka, Demagistris, H. Lopez, Pantaleo, Flores, Carrio y S. Sánchez. AS: Castagneto. DT: C. Della Savia. SC: Marchi, Tempesta, Toledo y Fernandez.
COLON: Piccard; Bartolomei, Bustingorria, Juncos, Carmona, Werner, Chena, Andrada, Pesoa, Balbuena y Solis. AS: Gerold. DT: E. Hurtado. SC: Artigue, Pighin, Lerithier y Martinez.
Arbitro: J. Botelli. **Cancha:** Gimnasia.
Goles en el primer tiempo: 24m Chena (C) y 41m Demagistris
Cambios: Fernández y Toledo por López y Pantaleo (G) y Artigue y Martinez por Bartolomei y Chena (C)
Incidencias: A los 23m. del S.T. fueron expulsados Luquez (G) y Solis (C)
Recaudación: $ 367.035.000

ITALIANO 6 — LANUS 2

ITALIANO: Lanari; Trezeguet, Albariño, Herrera, Rios, Bergessio, Seppaquercia, Alvarez, Tapia, A. Gomez y Montecello. AS: Polito. DT: A. D'Accorso. SC: D'Alegre, Bolado, Cabrera y Ottaviani.
LANUS: Perassi; Sanchez, Sicher, Acuna, Castellanos, Rodriguez, Diaz, Barzola, Fuentes, Labonia, y Attadia. AS: Molteni. DT: E. D'Angelo. SC: Cerdan, Marquez, Romero y Marasco.
Arbitro: J.C. Crespi.
Cancha: Argentinos Jrs.
Goles en el primer tiempo: 11m. Montecello (I), 12m. Seppaquercia (I), 26m. Albariño (I), 34m. Tapia (I) y 37m. Trezeguet (I).
Goles en el segundo tiempo: 17m. y 25m. Díaz (L), el segundo de penal y 35m. Albariño (I)
Cambios: Marasco por Labonia (L) y Bolado y Cabrera por Rios y Alvarez (I)
Recaudación: $ 111.935.000

CHACARITA 2 — DALMINE 0

CHACARITA: Argueso; Giorgi, R. Gonzalez, Abramovich, Zielinsky, Ingrao, Assan, Ciccarello, Borelli, Itabel, Fonseca Gomez. AS: Rivera. DT: Juarez. SC: Costas, Del Block, Marioni y Ramirez.
V. DALMINE: Lergen, Schaer, Pulimeni, Horacio Gonzalez, Sassone, Roberto Vazquez, Ibarra, Sosa, Martinez, Portillo y Mazzeo. AS: Policerpi. DT: A. Vazquez. SC: De Santis, Rubiola, Gomez y Salas.
Arbitro: Fernandez.
Cancha: Tigre.
Goles en el segundo tiempo: 2m. Ingrao de penal (CH), y 43m. Itabel (CH)
Cambios: De Block y Marioni por Abramovich y Zielinsky (CH), Rubiola y Salas por Sosa y Pulimeni (V.D.)

EL PORVENIR 1 — ESPAÑOL 0

EL PORVENIR: Scorza; R. Fernandez, Bernardez, W. Lopez, Esquivel, Abdala, Valdivia, Caicedo, Gonzalez, Del Duca y Mas. AS: Soto. DT: J.C. Merlo. SC: R. Perez, Bemet, Bentez y Leguizamon.
ESPAÑOL: Catalano; Savoy, Jerez, Navarro, Quiroga, Perez, Altamirano, Vallejos, Correa, Moreno y Arbelo. AS: N. Merlo. DT: Ithurrieta. SC: Genaro, O. López, Rivero y Martin.
Arbitro: Biscay. **Cancha:** El Porvenir.
Gol en el primer tiempo: 41m. A.González (E.P.)

BANFIELD 2 — ALL BOYS 1

BANFIELD: D. Baglioni; Segovia, Scabini, Guereño, R. Baglioni, Celiz, Baille, Centurion, Sánchez, Molina y Diaz. AS: Quiroga. DT: Righi. SC: Peñaloza, Ramirez, Porco y Prycodko.
ALL BOYS: Moravec; Pérez Medone, J. Gonzalez, Cheves, Mora, Zarate Gonzalez, Almada, Mamberto, Caccione, R. Zárate y Ferraresi. AS: Seria. DT: Mansilla. SC: Britez, Acosta, Garro y Rodriguez.
Arbitro: Hay. **Cancha:** Banfield.
bece
Gol en el primer tiempo: 45m. Baille (B)
Goles en el segundo tiempo: 4m. Ferraresi (A.B.) y 38m. Molina (B).
Cambios: Prycodko por Díaz (B) y Rodriguez por Caccione. (AB)
Recaudación: $ 108.758.802.

C. CORDOBA 2 — TIGRE 1

C. CORDOBA: Quinto Pages; Ariel Murillo, Ovando, Alfredo Murillo, Díaz, E. García, Guerrero, Gómez, Levioso, Raschetti y Forges. AS: Tonones. DT: Echecopar. SC: Ricchi, Galeano, Acuña y Castro.
TIGRE: Sergio García; Mantarás, J. López, Fertonani, Artico, Pannunzio, Rio, R. Carrizo, Paruzzo, H. Arregui y Ali. AS: Cáceres. DT: Griguol. SC: Alvarez, Bustos, Chaparro y Fiori.
Arbitro: Borelli.
Cancha: C. Córdoba.
Gol en el primer tiempo: 30m. Levioso (C.C.)
Goles en el segundo tiempo: 3m. Guerrero (C.C.) y 4m. Paruzzo (T).
Incidencias: 44m P.T. expulsado Díaz. (C.C).
Recaudación: $ 158.307.000.

ARSENAL 1 — ARMENIO 0

ARSENAL: Manis; Rodríguez, Luppo, Espinosa, Di Gregorio, Lepore, Fernández, Castro, Balbi, Gutiérrez y Ramírez. AS: Antón. DT: J. Elena. SC: De Luise, López, Gómez y Rosende.
ARMENIO: Parsechián; Rocca, Alonso, Bravi, Gallardo, Fanessi, Scotta, Oca, J. Sanabria, Galbán y Ghisso. AS: Kadijevich. DT: A. Celoria. SC: Zacharsky, Gardarián, Quiroga y Lucero.
Arbitro: O. Schiavone.
Cancha: Arsenal.
Gol en el segundo tiempo: 10m. Balbi (Arsenal).
Cambios: Rosende y Gómez por Balbi y Castro (Arsenal) y Zacharsky y Luçero por Galbán y Scotta (Armenio)
Incidencias: A los 4m del D.T. Rodriguez (Arsenal) desvió un penal.
Recaudación: $ 21.680.017.

DEF. DE BELGRANO 2 — ESTUDIANTES 0

DEF. DE BELGRANO: Anhielo; Salzano, Lamparelli, Fraga, Ledesma, Lagunas, Caceres, Mongiardini, Nieto, Ronci y Aguirre. AS: Daniele. DT: C. Pandolfi. SC: Caillet Bois, Iellamo, Arbelo y Fernandez.
ESTUDIANTES: Giorgetti; Aponte, Mendez, Marinich, Romano, Gerez, Cortez, Saa, Baldovino, Vazquez y Corvo. AS: Gomez. DT: J.M. Guerra. SC: Malaquin, Rodriguez, Filipetti y Monroig.
Arbitro: E. Misio.
Cancha: Def. de Belgrano.
Goles en el segundo tiempo: 38m. Ronci (DB) y 45m Aguirre (DB)
Cambios: Arbelo por Nieto (DB) y Monroig por Baldovino (E).
Recaudación: $ 54.435.000.

ASI ESTAN EN LA "B"

ZONA "A"

EQUIPOS	J.	G.	E.	P.	Gf.	Gc.	Pts.
COLON	3	2	1	—	8	4	5
C. CORDOBA	4	2	1	1	5	3	5
ARSENAL	4	2	1	1	3	4	5
ALTE. BROWN	3	1	2	—	4	2	4
LOS ANDES	4	1	2	1	7	7	4
GIMNASIA	4	—	4	—	4	4	4
CHACARITA	3	1	1	1	4	3	3
TIGRE	3	1	1	1	4	4	3
ARMENIO	4	—	3	1	4	5	3
ESPAÑOL	4	1	1	2	4	6	3
SARMIENTO	1	—	—	1	—	1	—

ZONA "B"

EQUIPOS	J.	G.	E.	P.	Gf.	Gc.	Pts.
ATLANTA	4	3	1	—	15	9	7
VILLA DALMINE	4	2	1	1	5	3	5
BANFIELD	4	1	3	—	4	3	5
ESTUDIANTES	4	1	2	1	6	7	4
EL PORVENIR	4	1	2	1	5	6	4
MORON	4	2	—	2	4	5	4
ITALIANO	4	1	1	2	10	8	3
DEFENSORES	3	1	—	2	4	6	2
ALL BOYS	4	—	2	2	4	6	2
LANUS	4	—	1	3	5	13	1
QUILMES	—	—	—	—	—	—	—

LA PROXIMA FECHA

LA PROXIMA FECHA

Dep. Armenio	vs.	El Porvenir
Dep. Español	vs.	Banfield
All Boys	vs.	Chacarita Jrs.
Villa Dalmine	vs.	Def. de Belgrano
Estudiantes	vs.	Quilmes
Alte. Brown	vs.	Dep. Morón
Sarmiento	vs.	G. y Esgrima L.P.
Colón	vs.	Central Córdoba
Tigre	vs.	Atlanta
Los Andes	vs.	Dep. Italiano
Lanus	vs.	Arsenal

TRES PUNTOS CARDI

Carlitos lo Apretó a Toto

"¡Qué carácter que tiene ese tipo! A mí me gustaría ser como él. Pero claro. No siempre mi cerebro biónico funciona con todo su potencial. A propósito. ¿Cuándo comienza el Nacional...?" Y sin hacer caso de nuestro asombro, la velocidad mental de "Luis Zaeta" volvió a hacerse sentir con todo cuando éste dijo: "Resulta que Bianchi estaba entrenando separado en Vélez. Y eso no le gustaba mucho al jugador. Imprevistamente fue convocado por Lorenzo y volvió al plantel. Según me he enterado, Bianchi está en el equipo porque lo apuró al 'Toto'. Este Bianchi sí que es todo un hombre".

Del Multifacético Hurovich

"Mimí el Pianista" dejó su dentadura postiza sobre su escritorio y vino a la reunión de redacción para contar las nuevas bondades de los pañales descartables que utiliza. Porque como él dice: "Ando hecho un pibe". Pero además nos comentó: "El negocio del día es invertir la plata en jugadores. Rinden más que los inmuebles. Se los puedo asegurar. Si no, pregúntenle a 'Tito' Hurovich, que está descuidando su inmobiliaria para comprarse jugadores para él mismo y después se los presta a los clubes donde tiene amigos, a la espera de que pueda revenderlos con 'pingües' ganancias".

Fusani se Salió con la Suya

"Fusani no quería jugar en Estudiantes de Buenos Aires. La cosa parecía que iba en serio y para largo. Pero según me he enterado, fue intimado, el lunes. Por ello tuvo que presentarse. Menos mal que anoche se hizo el pase a Chicago. Fusani estaba desesperado en los pasillos de AFA". "Aniceto" trajo el chimento, pero como lo conocemos muy bien, sabemos que el bocinazo fue solo una excusa para justificar su presencia entre nosotros.

José Lodico: Libre, Pero no

"Pablito Petaca", ese molesto sujeto que últimamente consiguió un trabajo extra al contratarse como "enanito de jardín", sigue aprovechando su desventajada estatura para ocultarse en los sitios más insólitos y escuchar cosas que luego transforma en bocinazos. El último que nos trajo fue este: "Parece que Lodico está en la lista de Huracán. Habrían hecho un arreglo con Lanús que lo dejaría libre para poder ficharlo con D. Luca, y luego negociarlo a Vélez, porque el libro de pases para éstos se cierra el viernes. Y bue, hecha la ley, hecha la trampa".

Terceto Real: En La Bombonera, Boca-Instituto; en Núñez, River-Andino y

Tres encuentros sobresalen mañana en la segunda fecha del **Campeonato Nacional** que organiza la **Asociación del Fútbol Argentino**, denominado en la oportunidad **"General José de San Martín"**.

Los mismos, junto al resto de la jornada, se llevarán a cabo a las **16.30 horas**, no habiendo en la oportunidad partidos adelantados, como ocurriera el fin de semana pasado.

La atracción mayor se dirigirá, esta vez, hacia tres barrios capitalinos: **La Boca, Núñez y Liniers**, donde **Boca, River y San Lorenzo**, respectivamente, en calidad de locales, se enfrentarán a **Instituto de Córdoba, Andino de La Rioja y Atlético Santa Rosa, de La Pampa.**

● LA BOCA SOBRESALE

El epicentro de esta fecha estará en **La Bombonera**. En ella el conjunto de **Faraone**, con el debut de **Carlos Mendoza**, ex de Unión, se enfrentará con el irregular **Instituto de Córdoba.**

Ambos vienen de ganar el primer partido. **Boca** lo hizo en base a una individualidad conocida por todos: **Gareca**. Cuando el centrodelantero consiguió quebrar a la férrea defensa mendocina de **Gimnasia**, su equipo pasó al frente en el juego y en el marcador.

Instituto, en cambio, la victoria la obtuvo en base a mucho trajinar. **Platense** fue un duro rival. De ahí que los propios simpatizantes del conjunto de La Docta no hayan quedado muy conformes con el debut. A pesar de ello, los cordobes saben que su equipo siempre le dio trabajo a los xeneizes.

● EL MONUMENTAL ESTA CERCA

Si en River debutara ante los riojanos su reciente gra contratación **Enzo Francescoli**, el partido **River-Andino** s ría el más atrayente de la fecha. Pero como eso no va a ocurr pues el mediocampista uruguayo lo hará recién el miércole en el **Centenario** ante **Nacional**, el cotejo que se llevará cabo en el **Monumental** pasó a un segundo lugar.

● LINIERS ESTA TERCERO

San Lorenzo de Almagro otra vez es atracción. En es oportunidad el conjunto del **"Bambino" Veira** recibirá a **Vélez**, donde hacen las veces de locales, a **Atlético San Rosa, de La Pampa.**

En el equipo azulgrana debutarán **Higuaín**, ex Gimnas **Hrabina**, ex Atlanta y **Sosa**, ex de **Bella Vista, de Urugu**

Además de eso, los simpatizantes de los Gauchos, de g nar, tendrán la oportunidad de ver a su equipo en el prim lugar de la **Zona "C"**.

Independiente-San Martín de Tucumán; Ferro Carril Oe te - Talleres de Córdoba; Racing de Córdoba - Estudiantes d La Plata y Huracán - Renato Cesarini conforman el segun lote de importancia.

LIBRO GORDO DEL M

No Conforme con Francescoli, Bica Otros, Incorporó a Zuttión; Alí es de

River terminó siendo la entidad que más movió el mercado de pases, que ayer cerró su libro de transferencias. Los "Millonarios" hicieron honor a su apelativo y sumaron los nombres de Alberto Bica que firmó por mil dólares mensuales, tomó el préstamo de José Luis Zuttión, inscribió al uruguayo Taborda y además ya tenía en su lista a Francescoli, Erba, Enrique, Oscar Trossero y Scivoletto. Por otra parte no pudo contratar a Enzo Trossero. Luego de esto, el préstamo de Fernando Hasef Alí a Vélez fue lo más importante. También se confirmó que San Lorenzo compró a Hrabina. Mientras que fueron inscriptos telegráficamente Juan Carlos Delménico para Rosario y Sergio Elio Fortunato, para Chicago. La asamblea de Wanderers por Francescoli se aplazó para el martes.

Pedro Iso (presidente de Independiente) y **Patrick Noher** (vice de River) se reunieron para tratar de llegar a un arreglo con **Enzo Trossero**. El encuentro fue corto y simple. **Iso** se plantó en los **230.000 dólares** iniciales, cuando **Noher** intentó sacar a relucir una lista de jugadores, el dirigente **"rojo"**, se levantó, saludó y se fue. Así terminó la cuestión y **Trossero** quedó en **Avellaneda**.

Por su parte **Zuttión**—bajo expreso pedido de **José Varacka**— firmó a préstamo para **River**. La operación se hizo en **300 millones de pesos**, y una opción de **50.000 dólares** en caso que la entidad quisiera continuar con él.

Vélez también sorprendió con la contratación de **Alí**, mediante un préstamo por **300 millones de pesos** y una opción de **70.000 dólares**, si desean el pase en forma definitiva. Mientras tanto, **San Lorenzo** confirmó la transferencia de **Hrabina**. **Atlanta embolsará por él 4.400 millones de pesos.** También se ratificó a **Antonio Crespín** para **Boedo**.

Estudiantes de La Plata también pidió prestado, y fue a **Italiano**. El jugador exigido fue **Juan Carlos Benítez**.

El último pase que se anotó en el registro fue el de **José Fusani**, en fo **Estudiantes de Buenos Ai** gente de **Mataderos** deber llones por la opción, más vía del préstamo.

También se inscribieron **méniko** (Junior) a **Rosario** ; **Fortunato** (Las Palmas) gráfico—, el **uruguayo** Ma ternacional de Porto Alegr a **River; Carlos López** (El P to; **Luis Tévez** (Instituto) a **Plata, Gustavo Echaniz** (C cán; **Juan Bernunzio** (Liga ca; **César Mendoza** (Talle **Víctor Bottaniz** (Unión) a R zi (Quilmes) a **Racing**; **Jorge Cecchi** (Boca) a Temp roz (Boca) a **Témperley**; (Castilla) a **Newell's**; Edu

¡TELEVISARIAN LA "B"!

El campeonato de fútbol de **Primera División B** alcanzó en los últimos meses la importancia que merece. Poco a poco el interés se fue haciendo mayor, sin ningún tipo de dudas. Es más, hasta los medios informativos —una de las excepciones es **CRONICA**, pues le dio siempre la importancia que tiene— fueron ampliando sus espacios para que el amante del fútbol de ascenso tuviera el espacio que le correspondía.

Es por ello que la oferta de **Canal 13** a la **Asociación del Fútbol Argentino** para transmitir uno de los partidos en forma directa no causó sorpresa en el ámbito futbolístico local.

A través de una fuente cercana a la **AFA**, digna de crédito, nos enteramos de que **Canal 13 de Televisión** ofertó **300.000.000 de pesos por la transmisión en directo de uno de los encuentros de cada fecha del torneo de Primera División B.**

La propuesta del Canal de la zona de **Constitución** señalaría la necesidad de que el partido a televisar en directo se jugase los **domingos**, a partir de las **11 horas.**

Trascendió además que la **Mesa Directiva de Primera B**, en la **AFA**, considerará el ofrecimiento la próxima semana con bastante detenimiento.

Además se supo que no solamente **Canal 13** es el interesado por transmitir fútbol de ascenso el fin de semana. Los otros canales que están entusiasmados con el proyecto son **Argentina Televisora Color (ATC)** y **Canal 11.**

● PRODE "SANTO"

El concurso número 505 de Pronósticos Deportivos que se llevará a cabo la última semana del mes en curso cerrará la presentación de tarjetas el miércoles 30 ya que ese día a las 20.30 horas los agencieros deberán entregar todas las tarjetas jugadas en Lotería de Beneficencia y Casinos.

PERNIA, PRESENTE CON ABOGADO

Acompañado de su abogado, se presentó ayer en la sede de **Vélez** el marcador de punta **Vicente Pernía**, quien recibió un telegrama del club en el que se aclaraba que le iniciaban juicio por **"falta de profesionalidad"**. Al ser consultado Pernía aceptó haber recibido una citación de **Vélez** intimándolo; pero se negó a hacer otro tipo de declaraciones.

Cabe señalar que a principios de semana el presidente de la entidad de **Liniers, Ricardo Patracca**, confirmó que el club le había iniciado juicio al futbolista por **"falta de profesionalidad"**.

"El jugador no se entrena, no hace gimnasia de recuperación, se va a competir con automóviles sin tener autorización y hace caso omiso a todo cuanto se le dice", dijo el titular velezano en su momento. Y agregó que **"Hemos entendido que las actitudes de Pernía configuran una virtual rescisión de contrato, por lo cual ahora lo demandaremos judicialmente"**.

Mientras tanto la esposa del defensor, **Olga de Pernía**, afirmó que el jugador está dispuesto **"a abandonar la práctica del fútbol"**.

Agregó que **"ya le iniciaron juicio, le rescindieron el contrato, y él está bastante cansado de esto"**.

Cabe señalar que **Pernía**, luego de operarse de una rodilla, desde **febrero** obtuvo licencia para pilotear autos de Turismo Carretera.

● POSIBLE PROTESTA

Dirigentes de **Atlético Concepción de Tucumán** estudian la posibilidad de protestar los dos puntos que perdieron el domingo por el **Nacional** ante **Huracán**, ya que suponen que éste canceló su libre deuda con AFA luego del partido.

Según **Concepción, Huracán** canceló su libre deuda, pendiente por el pase de **Oscar Ortiz**, en ese momento de **River**, luego del término indicado, por ello, suponen los tucumanos, estuvieron **"mal incluidos" Converti, López y Dorado**, las compras de el **"globito"**.

"Tenemos alrededor de diez días, para estudiar todo y juntar las pruebas. No haremos nada si no estamos seguros", dijo ayer el presidente de **Concepción, Luis Rodríguez.**

En tanto **Luis Seijo, hijo**, señaló que la protesta no tendrá eco, por cuanto la **AFA** había otorgado el libre deuda, porque **Huracán** entregó a **River** documentos por mil millones de pesos el viernes pasado, y otro tanto ayer, cancelando su deuda.

EL DT DE COLO COLO, CONDENADO

SANTIAGO, Chile, 19 (AP).— El actual entrenador del equipo de fútbol Colo Colo, Pedro García, fue condenado a tres años de cárcel por su responsabilidad en la adulteración de la edad de 15 jugadores que en 1979 intervinieron en el Campeonato Sudamericano Juvenil de Fútbol.

García, que fue el entrenador del equipo juvenil chileno, fue acusado de **"coautor, inductor o cooperador"** en la adulteración de los pasaportes para reducir la edad de los jugadores. Once de los futbolistas y el entrenador estuvieron detenidos, y luego fueron puestos bajo libertad condicional.

Sin embargo, el juez que pronunció la sentencia remitió la pena de 1.082 días de reclusión a la presentación periódica de García ante un organismo judicial.

Otros condenados en el proceso fueron un funcionario del Servicio de Identificación, un empleado de una agencia de turismo, y otro de la Asociación Central de Fútbol.

La sentencia en primera instancia fue apelada por García ante la corte de apelaciones aquí, se indicó.

● ¡QUE MUJERES!

PARIS, 19 (AFP).— Una caraqueña de 18 años, **Luisa Franco Iglesias**, es pieza fundamental en el seleccionado de España de fútbol femenino que ha hecho su presentación en el ámbito internacional, aunque no interviene en el actual campeonato de Europa.

Luisa, para los aficionados y periodistas especializados "Lys", nació en la capital venezolana, estudia derecho, juega en el Centro de la Vanguardia y se confía especialmente en ella como goleadora.

El fútbol femenino, que se está propagando por Europa a pasos agigantados, tiene entre sus principales deficiencias la inoperancia de las jugadoras para marcar goles.

En el Campeonato de Europa de Fútbol Femenino, grupo 3, solo se han marcado ocho goles en los cinco partidos disputados, y siete de ellos en el arco de Portugal.

Las portuguesas, en cambio, no anotaron ni una sola vez en los cuatro partidos que llevan jugados.

Sin embargo, en el encuentro amistoso España - Portugal, que puede considerarse histórico por ser el primer choque internacional de fútbol femenino protagonizado por españolas, triunfaron las portuguesas por un gol a cero, anotado por Dao Tato al lanzar un tiro libre desde fuera del área.

NALES DEL DOMINGO

Liniers, dos Santos: Lorenzo y Rosa

En **Avellaneda, Caballito, Córdoba** y **Parque de los Patricios**, los equipos locales saldrán a buscar una victoria.

No se puede desaprovechar, mas cuando en el actual torneo —especialmente la primera fase— el que pierde queda realmente relegado. Los cuatro partidos citados tienen su atractivo. El fútbol del **Rojo**, la mecánica del **Verde**, las habilidades de **Amuchástegui y Cía** y el tesón **Quemero** hacen que se piense que el público concurrirá masivamente a presenciarlos.

● **COMPLETAN**

Atlético Concepción de Tucumán - Racing de Avellaneda; Loma Negra de Olavarría - Nueva Chicago; **Newell's Old Boy** - **Altos Hornos Zapla, de Jujuy**; Juventud Antoniana de Salta - Rosario Central; **Kimberley de Mar del Plata - Vélez Sársfield**; Chaco For Ever, de Resistencia - Argentinos Juniors; **Gimnasia y Esgrima de Mendoza-Platense**; Temperley - Estudiantes de Río Cuarto y **Unión San Vicente de Córdoba - Unión de Santa Fe.**

● **VETERANOS**

Mañana se jugará la segunda fecha del torneo de veteranos, cuyos partidos son los siguientes: Independiente-Vélez; San Lorenzo-Racing; Huracán-Argentinos; Boca-Chicago; Ferro-Estudiantes y River-Temperley.

LLONARIO

Erba y Vélez

...a definitiva de ...a Chicago. La ...pagar 1.000 mi... que debe toda...

...pases de: **Del**... telegráfico— ...Chicago —tele... ...n Taborda (In... que es cuevero, ...venir) a **Institu**... ...tudiantes de La ...acarita) a **Hura**... ...ucumana) a **Bo**... ...a Argentinos; ...ring; **Oscar Giz**... ...Faloy a **Racing**; ...rley; **Jorge Qui**... ...n Acosta Silva ...do Hernández (Vélez) a **Platense; Néstor Palermo** (Huracán) a **Sarmiento; Alberto Platero** (Liga Sanjuanina) a **Témperley.** Mientras que en la **"B"** se produjeron las siguientes inscripciones: **Nicolás Valdivia** (Italiano) en **El Porvenir; Héctor Etchetto** (Gimnasia) a **Italiano; Julio Apariente** en **Morón; José Tártalo** (Liga Tucumana) a **Quilmes; Juan Guillermo á(Gimnasia) a Quilmes; Gustavo Sio** (Independiente) en **Los Andes; Carlos Díaz** (Banfield) en **Los Andes; Juan Leguizamón** (Concepción Tuc.) en **Tigre; Carlos Suárez** (Liga Tucumana) en **Quilmes; Eduardo Pertini** (Gral. Mitre) en **All Boys; Esteban Lobos** (Liga Rosarina) en **Dalmine** y **Marcelo Santos** (T. Suárez) en **Los Andes.**

Por otra parte **Unión** se llevó prestado a **José Morón** (Ledesma); **Huracán** a **Mario Zanabria** (libre); **Pedro Monzón** (Independiente) a **Huracán; Carlos Russo** (River) a **Platense**, mientras que **Huracán** adquirió a préstamo a **Ricardo Beaullie** (Argentinos) en **12.500 millones de pesos** y una opción de **30.000 dólares.**

AQUI ESTAN, ESTOS SON

GRUPO "A"

ÑULS - A. HORNOS (J)

ÑULS: Scopponi; Azzolini, Simón, Macat y Silva; Picerni, Martino y Ramos; Dezotti, Gabrich y Almirón. DT: Montes.
ALTOS HORNOS (J): Quinteros; A.Machuri, Otaola, Tejeda y Tenaglia; Balbuena, Aguirre y Bonerman; Cingarielo, Bacas y Bulacio. DT: Murúa.
Cancha: Nuls.
Arbitro: Mario Gallina.

KIMBERLEY (MDP) - VELEZ

KIMBERLEY (MDP): De Santis; Gaspani, Avio, Solaberrieta y Jaquet; Longhi, Maffioni y Pascutti; Da Silva, Sosa y Orgambide. DT: Eitos.
VELEZ: Pumpido; Moralejo, Cucciuffo, Jorge y Bujedo; Vanemerak, Larraquy y Alonso; Lucero, Bianchi e Ischia. DT: Lorenzo.
Cancha: Mundialista.
Arbitro: Ricardo Calabria.

GRUPO "B"

INDE'DIENTE - S. MARTIN (T)

INDEPENDIENTE: Goyén; Claussen, Villaverde, Olguín y Enrique; Giusti, Marangoni y Bocchini; Calderón, Morete y Burruchaga. DT: Veiga.
SAN MARTIN (T): Maguna; Cejas, Román, Urquiza y Robles; Bassitta, Noriega y Albornoz; Trotiño, Barreto e Ibarra. DT: Reynoso.
Cancha: Independiente.
Arbitro: Raúl Marsiglia.

FOR EVER - ARGENTINOS

CHACO FOR EVER: Dávalos; Valdéz, Otero, Benitez y Esquivel; Carril, Ojeda y Franco; R.Martínez, Chacon y Barrientos. DT: A.Obberti.
ARGENTINOS: Alles; Villalba, Pavoni, Landucci y Domenech; Lemme, Batista y Espindola; Galletti, Pasculli y Ereros. DT: Labruna.
Cancha: For Ever.
Arbitro: Teodoro Nitti.

GRUPO "C"

ANTONIANA - CENTRAL

ANTONIANA (S): Vargas; Santillán, Rojas, Jiménez y Rivera; Castillo, Villagra y Cortés; Sosa, Garnica y Rivero. DT: Rico.
CENTRAL: C.Rodríguez; Ghielmetti, Celiz, Killer y Ojeda; Palma, Sperandio y Chazarreta; González, Delgado y Scalise. DT: Rodríguez.
Cancha: Antoniana.
Arbitro: Abel Gnecco.

S. LORENZO - S. ROSA (LP)

SAN LORENZO: Cousillas; Sosa, Blain, Niguain y Hrabina; Insúa, Coudannes y S.Luna; Bueno, Rinaldi y Navarro. DT: Veira.
SANTA ROSA: Pérez; Chariff, Pisacco, J.L.Rodríguez y Parissi; Cervio, Ramírez y Erro; Munguía, Petrucci y Nicolier. DT: Sánchez.
Cancha: Vélez.
Arbitro: Julio Barraza.

GRUPO "D"

CONCEPCION (T) - RACING

CONCEPCION (T): Guzmán; Burgos, Rosales, J.Gutiérrez y Paz; Pedraza, Montero, y Aragón; Sigifredo, Luñiz y Pellegrini. DT: Ferrero.
RACING: C.Rodríguez; Solari, Costas, Leroyer y Bordón; Villarruel, Urán y Marchetti; Matuszyck, Caldeiro y Díaz. DT: Domínguez.
Cancha: Concepción.
Arbitro: Claudio Busca.

HURACAN - CESARINI

HURACAN: Vidallé; Cortés, Sánchez, Bottari y Dorado; Carra, Martínez y J.Gutiérrez; García, Echaniz y Converti. DT: Sosa.
CESARINI: González; Zeballos, Jara, Foressi y Colacray; Vega, Machetti y Nardoni; Coffone, R.Rodríguez y Constantino. DT: Issabella.
Cancha: Huracán.
Arbitro: Juan C. Demaro.

GRUPO "E"

BOCA - INSTITUTO

BOCA: Gatti; Alves, Ruggeri, Mouzo y Córdoba; J.Benítez, Berta y J.J.López; Domínguez, Gereca y Mendoza. DT: Farone.
INSTITUTO: Arroyo; Oropel, Riggio, Brunetto y Sánchez; R.Benítez, Tévez y Mastrosimone; Rodríguez, Dertycia y Meza. DT: Chabay.
Cancha: Boca.
Arbitro: Francisco Lamolina.

GIMNASIA (Mza.) - PLATENSE

GIMNASIA (Mza.): Reggi; Montivero, Badía, Sosa y Villegas; Velázquez, Zolorza y Quiroga; Fornari, Funes y Olmos. DT: Fernández.
PLATENSE: Biasutto; López Turitich, Sánchez Sotelo, Scigliano y Ginanni; Gaona, Roldán y Grimoldi; Cabral, Petti y Anzarda. DT: Zof.
Cancha: Provincial.
Arbitro: Jorge Romero.

GRUPO "F"

FERRO - TALLERES

FERRO: Bacigalup; Agonil, Cúper, Carrizo o Rocchia y Garré; Arregui, Saccardi y Cañete; Bauza o Crocco, Márcico y González. DT: Griguol.
TALLERES: Baley; E.Moreno o Caffarena, Beccerica, Oviedo y Riquelme; Barrionuevo, A.Moreno y Romero; Torletti, Bevilacqua y Coleoni. DT: Willington.
Cancha: Ferro.
Arbitro: Jorge Vigliano.

TEMPERLEY - EST'ANTES (RC)

TEMPERLEY: Cassé; Aguilar, Piris, Issa y Fernández; Spataro, Vargas y Lorent; Alvarez, Scotta y Aldape. DT: Zucarelli.
ESTUDIANTES (RC): Hernandorena o Rago; W.Gómez, Acevedo, Coccimano y Burqui; Viano, Silva y Santecchia; H.Gómez, Ludueña y Puchetta. DT: Ponce.
Cancha; Temperley.
Arbitro: Francisco Cardillo.

GRUPO "G"

LOMA NEGRA - CHICAGO

LOMA NEGRA: Barbieri; Squeo, Galván, D'Angelo y Cristofanelli; Gaitán, Rinaldi y Reinaldi; Orte, Husillos y Magallanes. DT: Saporiti.
CHICAGO: Traverso; Lucca, Galván, Larramendi y J.C.Erba; Acuña, Loyarte y Hermosilla; Vega, Bina y Franceschini. DT: Motta.
Cancha: Racing de Olavarría.
Arbitro: Arturo Ithurralde.

RIVER - ANDINO (LR)

RIVER: Fillol; Olarticoechea, Saporiti, Nieto y García; Bulleri, Merlo y Messina; R.Erba, Trossero y Commisso. DT: Varacka.
ANDINO (LR): Domínguez o Juárez; Díaz, F.Mercado, Cuello y Pereyra; Cortéz, A.Mercado y Palomba; Gaitán, Quinteros y Echavarría. DT: Oliva.
Cancha: River.
Arbitso: Alberto Clerc.

GRUPO "H"

RACING (Cba.) - EST'NTES (LP)

RACING (Cba.): Ramos; Del Mull, Noriega, Coloccini y Torletti; Seronero, J.Maldonado y Gasparini; Amuchástegui, Urruti y Oyola. DT: Basile.
ESTUDIANTES: Islas; Camino, Brown, Agüero y Gugnali; Trobbiani, Russo y Sabella; Gottardi, Trama y Ponce. DT: Manera.
Cancha: Chateau Carreras.
Arbitro: Carlos Espósito.

SAN VICENTE (Cba.) - UNION

SAN VICENTE (Cba.): Stobbia; Anelli, Olmedo, Subasse y Patuelli; Garay, Griguol y Corro; Bonifazzi, Díaz y Bernio. DT: Taborda.
UNION: Trucco; C.López, Alberto, Cárdenas y Lencinao; Capocetti, Zavagno y Abdeneve; Escudero, Sánchez y Centurión. DT: Violi.
Cancha: Instituto.
Arbitro: Pedro Feola.

NO PAGAN A PEROTTI

Boca Juniors solicitó a la Asociación del Fútbol Argentino que intervenga para solicitar la inhabilitación del jugador **Hugo Osmar Perotti**, actualmente jugador de Nacional de Medellín, con motivo de la falta de pago de dos cuotas de 10.000 dólares que la entidad colombiana adeuda a la argentina.

● **¿VUELVE?**

El secretario boquense, Pablo Abbatángelo, indicó que en el caso de que las actuaciones sigan su curso sin que se obtenga el pago pretendido, la situación derivaría en la vuelta de Perotti a su club, pero consideró esto como "una posibilidad remota".

● **DIFICIL**

"No creo —dijo Abbatángelo— que Nacional pierda un jugador por una cifra de este tipo, pero de ocurrir que el jugador vuelva a Boca quiero aclarar que es cierto que varios de nuestros dirigentes están muy disconformes con Perotti por declaraciones que formuló antes de irse, pero ello no significa que antepondrán su opinión personal a los intereses del club.

TORINO VIENE POR GARECA

Ricardo Gareca tiene los días contados en la Argentina, y más precisamente en La Boca. Porque su cabeza ya tiene precio y comprador. Dirigentes del Torino de Italia llegarán a Buenos Aires con una oferta de 1.200.000 dólares, a la que los boquenses —debido a sus acucios económicos— no podrán negarse. El empresario que tiene el poder para negociar al jugador ya comunicó que la cifra barajada es la precisada y que se prepararen para ponerle fecha a la partida del goleador.

El intermediario que se estaba moviendo en **Italia** para vender a **Ricardo Gareca** encontró buenos oídos y mejores bolsillos en el **Torino** que se interesó por los servicios de este robusto ariete de **24 años de edad**, que fuera designado ayer para integrar la **nueva selección argentina** que dirige **Carlos Salvador Bilardo.**

Por eso cuando se habló de **1.200.000** dólares los dirigentes italianos se mostraron conformes con la exigencia y reservaron pasajes para llegar a **Buenos Aires el próximo miércoles.** Su viaje no tiene otro fin que el oficializar la operación en la **Boca.**

Desde ya adelantamos que se pondrá una cláusula en el contrato, para que no haya inconvenientes cuando el seleccionador nacional desee contar con los sercicios de **Gareca**, que según las manifestaciones vertidas por el propio **Bilardo: "Será fundamental para el equipo que busco conformar para que represente a los argentinos. Aunque lo vendan lo seguiré teniendo en cuenta. Yo no le quiero cortar la carrera a nadie. Eso que quede bien claro".**

● **¿DI LUCA LIBRE?**

Cuando muchos eran los clubes que habían pedido condiciones por los servicios del **centrodelantero Néstor Di Luca** (entre los interesado estaban, River, Vélez y Loma Negra), lo cierto es que **Huracán** lo declaró **"jugador libre".**

Esta sería la única forma de seguir negociando **"extraoficialmente"** entre **Huracán** y **Vélez**, entidad que lo compraría cuando el libro de transferencia entre clubes ya cerró **ayer, por la noche.** De otra manera no se explicaría la actitud de la gente de **Parque Patricios**, que hace unos días exigía **250.000 dólares** por desprenderse de los goles de **Di Luca.** Si fracasa la operación el jugador se podría volver a integrar al club, y si **Vélez** se decide a comprarlo lo inscribirá como **"jugador libre".**

● **TOLIMA-UNIVERSITARIO**

LIMA, 19 (UPI).— El subcampeón del fútbol colombiano, **Deportes Tolima** enfrentará al campeón peruano **Universitario de Deportes** por las eliminatorias del **Grupo III de la Copa Libertadores.** El partido ha despertado grandes expectativas tras el empate que lograra el **América de Cali.** Cabe recordar que este equipo marcha puntero junto a su eventual rival. Ambos tienen un punto cada uno, en virtud de su gol promedio.

Roberto Scarone, técnico del **Universitario** expresó: **"Debemos tener mucho cuidado con ellos. Ellos vienen bastante entonados y llevándose un empate se darán más que satisfechos. Esperemos que podamos evitarlo".**

BRASIL CON EX TECNICO DE KUWAIT

RIO DE JANEIRO, 19 (UPI).— Con el reto de preparar el equipo que disputará la **Copa Mundial de 1986, Carlos Alberto Parreira** aceptó esta tarde el nombramiento como nuevo entrenador de la selección brasileña, según anunciaron funcionarios de la Confederación Brasileña de Fútbol.

El nombramiento de **Parreira**, quien ocupará el cargo dejado vacante por Tele Santana, no causó sorpresa en el mundo deportivo brasileño.

El técnico, de **40 años**, es actualmente una de las figuras más prestigiosas del fútbol brasileño, tras consagrarse internacionalmente con la clasificación de **Kuwait**, bajo su dirección para el Mundial de España, el año pasado y donde resultara campeón el seleccionado de Italia.

Parreira fue preparador físico de las selecciones brasileñas que disputaron los mundiales de 1970 en México y 1974 en Alemania.

Comenzó su carrera como preparador físico de los clubes cariocas Vasco y Fluminense, siendo posteriormente entrenador de este equipo.

En 1976, Parreira viajó para Kuwait a trabajar como preparador de Zagalo, a quien reeemplazó tres años después como entrenador de la selección nacional de ese país árabe.

Con Parreira al frente, Kuwait jugó en las Olimpiadas de 1980 en Moscú, causando sensación al alcanzar los cuartos de final después de empatar 1-1 con Checoslovaquia.

Pero la principal hazaña del técnico brasileño fue obtener la clasificación de Kuwait para la Copa Mundial de 1982, donde sus jugadores demostraron un fútbol sorprendente, volviendo a empatar con Checoslovaquia.

Como especialista en preparación física, Parreira ha dejado en claro que la selección de 1986 no podrá ser una repetición del equipo escogido por Telé Santana.

"No tendremos un equipo de jóvenes inmaduros, ni un equipo exclusivamente de veteranos, aún en plenas condiciones", afirmó recientemente al señalar la renovación de la selección como su principal desafío.

Por otra parte, Parreira ha subrayado la necesidad de armar un conjunto tácticamente capaz de hacer sus jugadas ofensivas, pero también capaz de organizarse rápidamente en el momento de defenderse.

"El fútbol ofensivo es muy bonito, pero aparte del espectáculo, tenemos que asegurarnos de las conquistas", dijo Parreira.

Derrotado en el Mundial de 1982, el equipo de Tele Santana fue criticado por su incapacidad de defenderse y asegurarse el empate con Italia, que era suficiente para lograr el pase a la semifinal de la Copa.

¡PARECE QUE ESTE SACCO

● Derrotó a Willie Rodríguez por Puntos

La alegría de Uby y por consiguiente de todos nosotros. (Rad. UPI Excl. para CRONICA)

ATLANTIC CITY, Estados Unidos, 19 (UPI, AP).— Un buen debut tuvo el campeón argentino y sudamericano de los Welters Juniors, Ubaldo Néstor Sacco (63,950) quien derrotó por puntos al local Willie Rodríguez (64,300); y de esta manera quedó en las puertas de una pelea por la corona mundial de la división, tanto sea ante Leroy Haley, del Consejo, como Aaron Pryor, de la Asociación, ya que se encuentra número uno en el primer ente y tercero en el segundo.

Si bien la victoria del argentino fue incuestionable, llegando incluso a propinarle una verdadera paliza a su rival, no realizó una muy buena actuación, ya que se expuso en varios pasajes a las réplicas de su rival, que si bien no fueron muy productivas, sí lo suficientes como para preocupar y tener en cuenta para combates mucho más trascendentes que el de ayer.

Desde el primer tañido de la campana el marplatense salió como catapultado en busca de Rodríguez, lanzando sus manos desde todos los ángulos y tratando de ganar la corta distancia, ya que su adversario era de mayor estatura y alcance de brazos.

Fue así como logró conectar excelentes manos que sacudieron a la cabeza de Rodríguez y le fueron dando claras ventajas en las tarjetas.

Sin embargo el norteamericano, que en el primer round había sufrido un corte sobre la frente producto de un involuntario choque de cabezas, logró meter por la zona interna algunas buenas combinaciones de ambas manos que sacudieron al argentino, aunque en ningún momento lo expusieron a una situación comprometida, ni mucho menos.

Al llegar al quinto round **Sacco** tenía claras ventajas, pues había cortado, merced a golpes contundentes, el arco superciliar izquierdo de su rival del que manaba abundante sangre.

Sin embargo se lo veía nervioso, como si quisiera terminar con su adversario por la vía rápida. Fue así que traicionó su buen estilo, su línea ortodoxa, y se lanzó a una búsqueda casi desesperada de Rodríguez. Esto hizo que

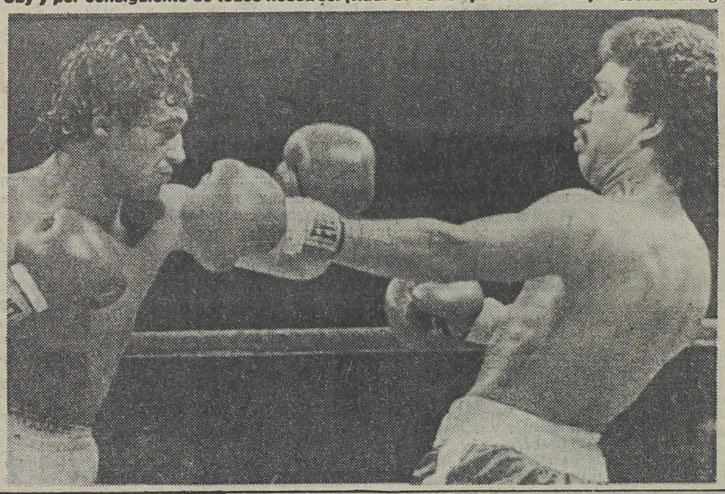

Rodríguez se echa hacia atrás tratando de evitar la zurda de Sacco. El argentino ganó bien. (Radiofoto UPI exclusiva para CRONICA).

Por sobre una fallida izquierda de Rodríguez. (Radiofoto exclusiva)

FLORES BURLON SE MOFO DEL YANQUI: PALIZA

ATLANTIC CITY, Estados Unidos, 19 (UPI).— El uruguayo nacionalizado argentino, **José María Flores Burlón** (76,360) superó por abandono al minuto del sexto asalto al norteamericano **Dan Wigfall** y de esta manera prosigue con buen pie en su carrera hacia la corona mundial de los mediopesados.

El moreno latinoamericano, con el correr de las acciones fue encontrándole la vuelta a su rival, que de mayor estatura y alcance de brazos, trató que las acciones transcurrieran en la larga distancia, para así poder sacar provecho de su envergadura física.

Sin embargo Burlón, muy tranquilo, con mucha seguridad y aplomo, fue tomando poco a poco el control de las acciones, a tal punto que comenzó a ganar su mejor distancia y desde allí a perforar con precisos golpes en recto la zona alta de su adversario.

En el cuarto asalto una perfecta combinación de izquierda y derecha mandó a su rival a la lona hasta llegar a cuatro el conteo. Se levantó Wigfall pero sumamente sentido, prueba tal que recibió cuantos golpes le tiró Burlón.

En el siguiente no cambió la tónica del combate, pero debido quizás a su apresuramiento, el sudamericano no pudo enviar por toda la cuenta a la lona a su rival, ya que en muchos pasajes de la vuelta lo aconsejable era dar el paso atrás, para después sí descargar sus golpes.

Sin embargo en la sexta vuelta, que a la postre sería la definitiva, el castigo siguió siendo realmente muy duro para Wigfall, prueba de ello fue que sus segundos le pidieron al árbitro que detuviera las acciones cuando se había cumplido un minuto de ese round.

¡QUE PATINADA DE LOS SANTOS!

San Lorenzo de Almagro y Harrod's Gath y Chaves encabezan las posiciones del tradicional torneo de hóckey sobre patines para equipos de primera categoría, que por la Copa Feruglio se está disputando en la entidad "Santa". Tras completarse tres rondas del certamen, los líderes han acumulado 4 puntos, siendo escoltados por Huracán e Independiente, con 2 unidades.

En el principal cotejo de la última jornada, los locales lograron una ajustada pero merecida victoria ante el quinteto representativo de Estudiantil Porteño, equipo al que superaron por 2 goles a 1, tras haber ganado el primer tiempo por 1 a 0.

La figura destacada de San Lorenzo y del partido fue la de Chuharra, autor de los dos goles con que los locales conquistaron el triunfo. Su decisión para definir y su poderoso taqueo fueron armas letales para los integrantes del conjunto de Estudiantil Porteño, equipo que debió resignarse a dejar los dos puntos en disputa pese a su enconada resistencia y a su reconocido tecnicismo y fuerza.

En los restantes cotejos, Harrod's Gath y Chaves se impuso a River Plate por 6 a 2, habiendo vencido anteriormente también a Deportivo Español, por 9 a 0. Ciudad de Buenos Aires y Cardenal Copello, por su parte, empataron en un gol. La próxima fecha se jugará el lunes, disputándose estos partidos: Comunicaciones vs. Cardenal Copello y Huracán vs. Independiente.

NO LA EMBOCARON BIEN

CALI, Colombia, 19 (AP).— Mientras el equipo de golf de **Argentina** integrado por **Susana Garmendia** y **Norah Ventureira**, ocupa el decimooctavo lugar en la clasificación del **VII Campeonato Mundial de Golf Femenino**, con 320 golpes, las posiciones continúan siendo encabezadas por la representación de los **Estados Unidos**, con 293, aunque en la segunda jornada su más inmediato perseguidor, **Perú**, redujo la diferencia de dos golpes que los separaba a solo uno.

El positivo desempeño de Perú se basa en el rendimiento de **Jenny Lidback**, que tuvo una vuelta de 70 y otra de 69, que la ubicaron al tope de las posiciones en la clasificación individual.

ESTA NOTICIA ES PARA TINTOREROS

El presidente de **Obras Sanitarias, Miguel José Mancini**, anunció oficialmente la visita a nuestro país del equipo **Fuji Film**, campeón de vóleibol masculino de Japón.

Este equipo está conformado por varios integrantes del seleccionado japonés, y arribará a nuestro medio el viernes 15 de abril, para intervenir en un cuadrangular que se disputará en **Rosario** entre el 16 y 17 y otro que se jugará en **Ferro** entre el 19 y 20.

CASTELLANI: "GANO POCO ¡ME VOY!"

Daniel Castellani, capitán del seleccionado argentino de vóleibol adelantó que después de los Juegos Panamericanos continuará su carrera en Europa, ante la imposibilidad de arribar a un acuerdo económico con su club, Obras Sanitarias.

Castellani, figura del seleccionado que obtuvo el tercer puesto en el campeonato Mundial, anunció que **"si el año pasado deseché varias ofertas para jugar en el exterior, ahora ya estoy decidido, porque aquí apenas podrían pagarme 200 dólares".**

El excelente jugador juzgó que **"no renové mi contrato con Obras porque las diferencias son abismales, y no creo que pueda llegar a ningún acuerdo. Por eso seguiré jugando como si nada hasta después de los Juegos Panamericanos, cuando me vaya al exterior".**

Castellani afirmó que **"las negociaciones por mi pase están bien encaminadas" y que recibió ofertas de Francia, Italia y "últimamente también de Corea y Japón".**

"Conmigo se iría Raul Quiroga, (compañero de Obras e integrante de la Selección Nacional) **y algunos muchachos más"**, estimó Castellani.

También aseguró que **"los que ya están jugando en Europa (por Waldo Kantor, Esteban Martínez y Hugo Comte) renovaron sus contratos por un año más y no volverán a mediados de año, como se pensaba hasta ahora".**

Castellani igualmente explicó que **"seguiremos a disposición de la Selección Nacional y regresaremos a Argentina para los Juegos Olímpicos de 1984".**

Por su parte River Plate, que pretende formar un equipo competitivo, incorporó a Gabriel Solari, integrante de la Selección Nacional y a Carlos Thompson, ambos procedentes de Colegio San Martín, sub campeón oficial de la última temporada, pero desistió de negociar el pase a Daniel Castellani, quien figuraba en sus planes.

● EX-AMATEUR

De esta forma, el vóleibol, un deporte que hasta no hace mucho se caracterizaba por su carácter de amateur, ha ingresado definitiva e inocultablemente a las filas del profesionalismo, situación que evidentemente lo ha de perjudicar en extremo en nuestro medio, al emigrar nuestros principales jugadores al exterior en busca de mejoras económicas.

SE ESTA CORTANDO SOLO!

• Aunque no Peleó Bien la Chance se Acerca

por momentos perdiera contundencia en sus golpes, ya que combatió en la zona que menos conoce, es decir en la corta distancia.

A pesar de ello de los dos fue siempre el mejor, a punto tal que en el noveno y décimo capítulo tuvo a mal traer a Rodríguez, que a esta altura se resignaba solamente a aguantar los embates de "Uby" y tratar de quedar en pie al cabo de los diez asaltos.

No cabe dudas que Sacco fue quien debió sobrellevar la carga emocional del combate, pues era mucho lo que se jugaba y tenía para perder siendo tan poco lo que había para ganar.

Sin embargo, y a pesar de sus errores puede decirse que Sacco aprobó este difícil examen y quedó en inmejorables condiciones de combatir por la corona mundial de la categoría seguramente ante Leroy o Haley.

• PROBLEMAS CON LA TV

Una situación poco agradable fue la que debieron soportar quienes se pusieron frente a sus televisores para seguir las alternativas de la velada boxística de Atlantic City.

Todos pensaban, incluso las autoridades del Canal 11, que las imágenes iban a ser recibidas en directo, sin embargo fueron llegando primero las de la pelea de Sacco, posteriormente, la de Díaz, ambos con bastante antelación, a tal punto, que en nuestra redacción ya conocíamos su resultado por intermedio de los cables de las agencias internacionales. En realidad la única que se vio en directo fue la pelea por el título del mundo. El conductor y relator que estaba en el canal señaló que **habían sido engañados por los empresarios norteamericanos, ya que ellos habían comprado los derechos para televisar la pelea de Sacco en directo.**

• GANO DIAZ

Elio Díaz, segundo en el ranking mundial de la Asociación Mundial de los Welters, derrotó por nocaut en el quinto round al norteamericano Bruce Finch. Díaz combatirá próximamente con el argentino Alfredo Lucero y quien gane, peleará por el título del mundo.

La violencia de Sacco fue factor de desequilibrio. Rodríguez no pudo. (Radiofoto Exclusiva)

EL CHOQUE DE DOS ESTILOS OPUESTOS

Un combate que "a priori" pinta para ser muy interesante, dada las diferencias existentes entre el estilo de uno y otro, será el que protagonizarán esta noche en el Luna Park el ex campeón argentino y sudamericano de los welter junior, **Hugo Alfredo Luero** y el platense Adolfo Arce Rossi.

Luero, nacido en General Madariaga, provincia de Buenos Aires, él 7 de enero de 1956, combate en el campo rentado desde hace siete años, donde realizó 62 peleas, de los que ganó 47, 21 por la vía rápida, empató cinco y perdió los diez restantes.

En su última presentación, el 22 de enero, derrotó por nocaut en la novena vuelta a **José Funes**, en combate realizado en su ciudad natal.

Arce Rossi, un platense que por su característica de estilista y golpe justo comenzó su carrera perfilándose para ser uno de los mejores exponentes de la categoría poco a poco fue perdiendo efectividad y se encuentra atravesando un difícil momento deportivo.

Su última pelea fue ante el cordobés José Bronzone, el 21 de enero en la ciudad de Córdoba, ante quien perdió por decisión.

Nació en 1959, comenzó a boxear como profesional hace dos años, registrando un record de 26 peleas, con 23 victorias, 10 antes del límite y tres contrastes, dos de los cuales se registraron en 1982 y la restante la mencionada a mediados de enero 1983.

• ESTA SEGUNDO

El ex campeón está ubicado actualmente en el segundo lugar del ranquing nacional donde reina **Ubaldo Néstor Sacco**, mientras que su rival ocupa la cuarta posición, por lo que para los dos una derrota podría ser poco menos que definitiva en sus aspiraciones de ceñirse la corona en poder del marplatense.

Luego es un hombre de boxeo agresivo, bastante desmañado, de manos peligrosas y potentes, que a cualquiera que enfrenta se les hace difícil descifrarlo ya que siempre va para adelante constantemente tirando golpes y que le complica la vida a cualquiera.

Su rival es todo lo contrario, tiene buena línea técnica, se mueve bien sobre el ring, y aunque carece de potencia en sus manos, pega con justeza, aunque su mayor defecto es su poco apego al gimnasio. Quizás por ello se deben las últimas derrotas, pues no se lo vió en su plenitud física.

La velada se completará con dos preliminares a seis rounds y un combate de semifondo a ocho, todos entre púgiles profesionales.

GOMA LATINOAMERICANA

LA PAZ, Bolivia, 19 (UPI).— La Confederación Latinoamericana de Boxeo (CLAB), desistió de proceder a su disolución como había manifestado en un principio su presidente, pero tomó otras severas medidas para organizar mejor el boxeo amateur en el continente.

Por lo pronto se decidió a desafiliar temporalmente a Chile, Ecuador, Uruguay, Perú, Panamá y Guatemala.

Quedaron en el núcleo de la entidad Argentina, Bolivia, Brasil, Colombia, México, Paraguay y Venezuela.

Tampoco fue propicia para los argentinos la segunda jornada del campeonato latinoamericano amateur de boxeo. Tanto es así que solamente **Héctor Vilte**, en nedio mediano liviano, ganó su combate ante **Luis Ninco** de Colombia. Perdieron, en mediano junior, **Sergio Flores** y liviano **José Rivera**.

FUE EL ASALTO DE SPINKS

ATLANTIC CITY, Estados Unidos, 19 (UPI, ANSA).— En un combate de acciones monótonas, sin mayores alternativas de interés, y en el cual, dentro de esa mediocridad, **Dwinght Braxton** había hecho mejor las cosas, **Michael Spinks**, en un incomprensible fallo de los jurados, logró coronarse campeón mundial de los Mediopesados, reconocido por las dos entidades que rigen el boxeo mundial.

Braxton, ex campeón del mundo por el Consejo, visiblemente más bajo, fue quien a lo largo de los quince asaltos, buscó la pelea, sacando sus manos como zarpazos a la zona alta de su rival, y quien a la postre, conectó los mejores golpes, aunque para ser sinceros, hay que señalar que éstos no abundaron. Es que siempre se caía en la fricción.

Spinks, irresoluto, timorato, solo se limitó a puntear con su izquierda que servía solamente para mantener a distancia a su empeñoso rival, ya que ni siquiera tenía la potencia necesaria para con esa mano imponer algo de respeto.

PALMA: MIENTRAS PIENSEN EN GUERRA HABRA BOXEO

Sergio Palma ex campeón mundial de los supergallo, afirmó que el boxeo va a existir mientras en el mundo existan las guerras.

"Mientras los pueblos tengan necesidad de guerras, de espectáculos violentos, de enfrentamientos, el boxeo no va a morir" aseguró el pugilista.

Palma fue entrevistado en relación a declaraciones formuladas ayer por el ex boxeador **Gregorio Peralta**, quien aseguró que el pugilismo está en vías de extinción "porque en el mundo cada vez hay menos ignorantes.

"Creo que los boxeadores juzgamos a todo un medio por los resultados profesionales obtenidos a lo largo de nuestra carrera", expresó Palma en alusión a Peralta.

El chaqueño, que se apresta a volver a la actividad después de perder su título mundial tampoco estuvo de acuerdo con Peralta respecto a que "los entrenadores y promotores se llenan de plata y los boxeadores quedan pobres".

"Los promotores y entrenadores se quedan con el dinero o las pérdidas que su trabajo rinda, pero si estafan a alguien, la culpa es de los boxeadores", explicó.

"Las expresiones de Goyo Peralta corren por su cuenta pero me recuerdan un refrán que dice que si algo sale mal, hay que echarle la culpa a otro", agregó con un dejo de ironía.

Palma de 27 años confirmó que ha roto la relación que lo unía al entrenador Santos Zacarías y reveló que luego de combatir el 9 de febrero con Fernando Sosa, campeón nacional pluma, no volverá a pelear en el país.

"Continuaré mi carrera en el exterior, con el objetivo de combatir a la brevedad por el título con Leo Cruz", aseguró.

• LO PERDIO CON CRUZ

Sergio, cuyo nuevo entrenador es **Tito Gómez**, perdió su cetro ante Leo Cruz, en agosto del año pasado, y desde entonces no ha vuelto a boxear profesionalmente, aunque está ubicado quinto en el ranking de la Asociación Mundial de Boxeo.

Interrogado sobre una apreciación de Peralta sobre la falta de capacidad intelectual de los hombres que se dedican al boxeo, Palma indicó que **"eso es relativo"**.

"Honestamente, debo decir que no sé que capacidad intelectual revela, al ejercer su profesión, un torero, un tenista, o un futbolista", comentó.

HOY: 21-23 - TRASNOCHE 1.15 HS.

crónica CLASIFICADOS

2 TERRENOS, LOTEOS Y CAMPOS

VENTAS (2)

MORON
Barrio Los Aromos
Lotes sobre Ruta 1003 en cuotas desde $ 900.000 por mes. Pavimento, luz eléctrica, escuelas, comercios y colectivos. Vendedores Sáb. y Dom. en la fraccion Ruta 1003 y refugio Los Aromos y en estaciones Morón, puente de Liniers y Merlo.
ROGNONI
AV. DE MAYO 865
RAMOS MEJIA
Tel. 658-4388 y 658-4315

MERLO
Bº Samoré-Ferrari y Pque. San Martin lotes desde $ 320.000 por mes. Vendedores Sáb. y Dom. en Merlo, Mariano Acosta y Ruta 200, Km. 36,500.
ROGNONI
AV. DE MAYO 865 R. MEJIA
Tel. 654-4388 y 658-4315

GENERAL RODRIGUEZ
Lotes desde $ 550.000 por mes a metros de Ruta 7, cerca estación Las Malvinas: colectivos, pavimento, luz de mercurio, escuelas y comercios. Vendedores Sáb. y Dom. en estación Las Malvinas. Est. Moreno.
ROGNONI
Av. de Mayo 854 - R. Mejía
Tel. 654-4388 y 658-4315

10 COMPRAS Y VENTAS VARIAS (Cpra - Vta)

COMPRAS (10)
RULEMANES usados compro. 571-8328.

15 SERV. PROFESIONALES CONSULTORIOS-VARIOS (Ofrecidos - Cpra - Vta - Alq)

OFRECIDOS (15)
Mecánica Dental
Centro Odontológico Integral
Dentaduras
Nuevas inmediatas fijas $ 5.000.000, rotas, flojas, correcciones, implantes, estética bucomaxilofacial, extracciones. **"Sonría Ya"**. Bulnes 1910 PB Capital. 97-4113. 84-6049.

19 AUTOMOVILES PART. Y TAXIMETROS. (Cpra - Vta - Perm - Transf)

COMPRAS (19)
CHOCADOS compro urgente 69-0177.

crónica
EN PLENO CENTRO
COMPRE VENDA ALQUILE PERMUTE OFREZCA O BUSQUE TRABAJO
LAVALLE 742 Loc. 2-3
392-1559

EN LOS CUARTOS, WILLY SE PASO

SE VA LA MEJOR

La tenista cordobesa y actual número uno del ranking argentino, **Ivanna Madruga de Osses**, retorna luego de un largo paréntesis, a la actividad internacional, participando en una serie de partidos de exhibición que se disputarán en las **Bahamas**, hacia donde viajará la semana venidera.

Luego, Madruga de Osses se trasladará a los Estados Unidos y a continuación participará en el circuito europeo.

Por su parte, **Liliana Giusani**, que tiene incluida en el ranking de Francia en el cuarto lugar debido a los triunfos conseguidos en ese país, tiene previsto viajar a fines de abril a Europa.

Venció a Gullikson en Rotterdam y Avanzó a las Semifinales

ROTTERDAM, Holanda, 19 (AFP, AP y ANSA).— El argentino Guillermo Vilas avanzó a las semifinales del Torneo Internacional de Tenis de Rotterdam, que otorga puntaje para el Grand Prix. En la ronda correspondiente a los cuartos de final, Vilas superó fácilmente al estadounidense Tim Gullikson por 6-3 y 6-3. En semifinales, el argentino enfrentará al australiano John Fitzgerald, vencedor del norteamericano Nick Saviano por 7-6 y 6-3.

La otra semifinal de este torneo, que está dotado con 200.000 dólares en premios, será protagonizada por los estadounidenses Gene Mayer y Fritz Buehning. En cuartos de final, Mayer derrotó a su compatriota Vincent van Patten por 6-4 y 6-2, mientras que Buehning eliminó al también norteamericano Hank Pfister por 3-6, 6-3 y 6-0.

El triunfo del jugador sudamericano fue logrado sin que éste tuviese que esforzarse mayormente en ningún momento del partido. Vilas retuvo su saque y en ambos sets rompió el de su rival promediado el juego, de forma tal que la ventaja que lograba de esta manera no podía ser descontada por el estadounidense.

En ésta, su tercera presentación en el torneo, el argentino volvió a exhibir una gran seguridad en el juego de fondo de cancha, con un top-spin machacante sobre la base de su contrincante, que impidió en todo momento que el estadounidense pudiese recurrir al juego que más le gusta: atacar en la red con precisas voleas.

Solo en el principio del partido pareció que Vilas estaba algo indeciso o desconcentrado. Pero realmente no fue así, porque rápidamente entró en "calor" y dominó todas las acciones de una manera absoluta, hasta convertirse en el gran protagonista del encuentro.

Al finalizar el cotejo, el argentino se mostró medidamente conforme con su actuación: "Creo que jugué bastante bien, pero cometí algunos errores atacando con pelotas que fueron devueltas con facilidad por Gullikson. A pesar de ello, asenté mi juego y trabajé sobre su base, impidiendo en todo momento que llegara a tocarme desde la red. Además, estoy conforme con el rendimiento de mi saque, que en este cotejo estuvo bastante bien".

● VETERANOS

En una conferencia de prensa celebrada en el San Juan Tenis Club de esta capital, se dieron a conocer detalles relacionados con el próximo campeonato sudamericano de veteranos, que se realizará en el Club Náutico San Isidro entre el jueves y sábado próximos.

En este certamen intervendrán representantes de Brasil, Chile, Perú, Venezuela, Uruguay, Bolivia y la Argentina y estarán en juego las Copas Dubler, Hotto Hauser y Alberto Sosa. Las damas disputarán por las Copas Young y María Esther Bueno.

¡QUE PROMEDIO!

HUANGUELEN, 19 (De nuestro corresponsal).— Eduardo Walter Trillini conquistó la primera prueba del festival ciclista que se está realizando en esta ciudad con la participación de los más destacados pedalistas argentinos. Trillini logró adjudicarse los 70 kilómetros recorridos en un circuito formado por calles de esta ciudad, en un tiempo de 1h34m29s, siendo de destacar su excelente promedio de 42,683 kph. El segundo lugar correspondió a Juan Carlos Haedo, mientras que el ex campeón mundial juvenil, Marcelo Alexandre, se clasificó en tercer lugar.

La competencia fue intensamente disputada, en especial por parte de los primeros clasificados. Promediada la prueba no se podía determinar dominio de ninguno de los corredores, dado que la carrera se caracterizaba por su gran paridad.

Recién en las vueltas finales comenzó a hacerse evidente que el predominio correspondía a Trillini, quien con mucha solvencia y seguridad fue sacando ventaja, pese al denodado esfuerzo de Haedo y Alexandre.

Y cuando ya se llegaba al final de la competencia, tras un incontenible "sprint", Trillini pudo llegar al primer lugar a la línea de sentencia, pese al evidente esfuerzo de Haedo y Alexandre.

DOS ARGENTINOS EN LA F-2 EUROPEA

LONDRES, 19 (AP).— Con la participación de los pilotos argentinos **Oscar Larrauri y Enrique Mansilla,** mañana se iniciará, en el tradicional circuito de Silverstone, el campeonato europeo de Fórmula 2.

Tanto Mansilla como Larrauri llegan a este campeonato por distintos caminos. El primero con una campaña realizada íntegramente en Inglaterra, mientras que "Poppy" Larrauri, lo hizo en los circuitos de Italia, desde que abandonó la Fórmula 2 de Argentina. Tanto para uno como para el otro, este campeonato será, seguramente, el último escalón que tendrán que trepar para participar, en el futuro, en la Fórmula 1.

La temporada no será fácil, ya que el nivel de competición es alto. March presentará dos equipos. El oficial, dirigido por Mike Earl, ya sin el campeón '82 Corrado Fabi (ahora en F-1 con Osella), pero con un fuerte trío, Danner - Tassin - Gabbiani, y el segundo, el que integra Mansilla, llevando las gomas japonesas en vez de Michelin, e impulsados por BMW - Heidegger, en lugar de los oficiales de la fábrica germana, que desarrolla Paul Roshce. Según anticipó Mansilla, March quiere que los cinco autos estén en condiciones de ganar y Ralf Bellamy, que atiende los chasis, se repartirá entre los dos equipos.

En total, han sido inscriptos para la prueba inicial 34 competidores, en 13 equipos. Mansilla estará en el segundo team March, el James Gresham Racing, con March 832 BMW y neumáticos Bridgestone. Larrauri, por su parte, correrá para el equipo de Giancarlo Minardi, con Minardi 283 BMW calzados con Michelin.

Minardi, por su parte, presentará el nuevo monoposto en fibra compuesta, que llevará motores BMW-Mader, y mantendrá a su primer piloto del año '82, Alessandro Nannini.

Los inscriptos son los siguientes: Onis Race Engeneering - March 832 BMW (Michelin). 1) Christian Danner (Alemania Occ.), 2) Thierry Tassin (Bélgica), 3) Giuseppe Gabbiani (Italia). Willi Maurer - Maurer MM83 BMW (Michelin): 4) Stefan Bellof (Alemania Occ.), 5) Alain Ferte (Francia), 6) Pierre Petit (Francia). Automóviles Gonafronnaise Sportives - AGS BMW (Michelin): 7) Philippe Streiff (Francia). Ral Racing - Ralt Honda (Michelin): 8) Johnatan Palmer (Inglaterra), 9) Mike Thackwell (Nueva Zelanda). Minardi Team - Minardi 283 BMW (Michelin): 10) Alessandro Nannini (Italia), 11) Oscar Larrauri (Argentina). Horag Hotz Racing - March 832 BMW: 12) piloto a designar. Bertram Schaefer Racing - Maurer MM82 BMW: 15) Frank Jelinski (Alemania Occ.), 16(Thomas Kaiser (Suecia). Sin concurrente - Maurer MM83 - BMW: 17) Kenny Achenson (Inglaterra). Merzario Team - Merzario 28 BMW (Dunlop): 20) Guido Dacco (Italia), 21) Fulvio Ballabio (Italia). Emco Sports - Spirits 201 BMW: 24) Jo Gartner (Austria), 25) Pierre Chauvet (Austria). Martini Malboro - Martini 001 BMW (Michelin): 26) Philippe Alliot (Francia). James Gresham Racing - March 832 BMW (Bridgestone), 27) **Enrique Mansilla (Argentina):** 28)

● EL REGRESO DE JONES

Todo parece indicar que el 10 de abril, cuando se realice la carrera de los campeones, en Brands Hatch, se producirá el regreso a la Fórmula 1 del ex campeón mundial, el australiano Alan Jones.

Alos 36 años, Jones, quien se repone de una fractura en la pierna derecha, que se le produjo al caerse de un caballo, llegó a un acuerdo con la escudería Arrows, que este año presentó un nuevo modelo, el que conducido por el suizo Marc Surer concluyó sexto en el Gran Premio del Brasil, corrido el domingo último.

FLOR DE LIO SE ARMO EN TC

Recién este martes se conocerá la clasificación definitiva de la primera competencia del año de **Turismo Carretera**, de acuerdo a lo informado por el jefe de prensa de la **Asociación de Corredores** de la categoría, quien manifestó que ya se completó el informe de la **Comisión Técnica**.

La competencia, que se corrió en el circuito General San Martín, de Mendoza, fue ganada por **Juan María Traverso**, ocupando el segundo lugar **Roberto Mouras** y el tercero **Oscar Aventin**. Pero, una denuncia firmada por cuatro pilotos, impidió la oficialización de la clasificación general.

Los cuatro denunciantes son **Roberto Mouras, Angel Bonfi, Omar Castellano** y **Eduardo Martínez**, que tripulan máquinas de otras marcas a los Ford que conducen Traverso y Aventin, que son los objetados.

La denuncia presentada, indica que los Ford oficiales presentaban una trocha más ancha que la admitida en el reglamento de la categoría, variaciones en la tapa de cilindros y distribución de pesos no permitidos.

MARDEL SERA MAS FELIZ

MAR DEL PLATA, 19 (De nuestro corresponsal).— Gran expectativa ha despertado en esta ciudad la disputa de la tercera competencia del **Campeonato Argentino de Pilotos,** que se realizará mañana sobre un trazado por las calles de **Punta Mogotes,** que totalizará una extensión de 1.937 metros.

Cumplida la verificación técnica y administrativa, se procedió a ingresar los autos al parque cerrado, donde se mantendrán hasta mañana por la mañana, cuando salgan a disputar las pruebas de clasificación, las que comenzarán a las 10 y tendrán una duración de 10 minutos cada una.

Los pilotos inscriptos para esta competencia son: **Guillermo Kisling; Luis Di Palma; Osvaldo López; Esteban Fernandino; Néstor García Veiga; Roberto Pachelo; Angel Monguzzi; Juan Vallasciani; Francisco Mayorga; Mauricio García; Ricardo Iglesias; Daniel Sancho; Alfredo Pisandrelli; Juan Talerman; José Gervasoni; Oscar Rodríguez; Carlos Juárez; Ernesto Bessone; Gustavo Der Chanessian; Ernesto Bessone (H); Daniel Mustafá y Carlos Paredes.**

EL GRIEGO

PASO AL FRENTE
Y QUIERE FESTEJARLO CON USTED
CON ESTAS OFERTAS INAUGURACION

Invitándole a visitar las nuevas instalaciones al cumplir su primer aniversario.

ARROZ CAROLINA 00000 x 1 kg	$ 12.000
ARROZ 1/2 GRANO x 1 kg	$ 7.000
HARINA LETIZIA x 1 kg	$ 12.000
TOMATE TRITURADO 83 x 1 kg	$ 20.000
TOMATE TRITURADO 83 x 8 kg	$ 190.000
VINO COLON BORGOÑA x 3/4	$ 45.000
VINO SELECCION x 3/4 ORIGEN	$ 15.000
PATE Y PICADILLO x 90	$ 10.000
CAFE AGUILA x 1/4	$ 60.000
HARINA FAVORITA x 1 kg	$ 13.500
ACEITE IDEAL x 1 1/2 litros	$ 51.000
ACEITE COCINERO PVC x 1 litro	$ 39.000
ACEITE RIO MAIZ LATA x 1 litro	$ 55.000
DURAZNOS LA COLINA x 850 g	$ 26.000
TOMATE PERITA 83 x 380 g	$ 14.000
PURE TOMATE 83 x 380 g	$ 14.000
ATUN MELLINO x 180 g	$ 56.000
ATUN CASCABEL x 180 g	$ 57.000
ATUN CAMPAGNOLA x 180 g	$ 62.000
SARDINAS NEREIDA x 115 g	$ 24.000
CABALLA CAMPAGNOLA x 380 g	$ 57.000
YERBA PIPORE x 1 kg	$ 44.000
DULCE DE BATATA ARCOR LATA 5 kg	$ 175.000
DULCE MEMBRILLO x 5 kg	$ 190.000
HARINA DE MAIZ x 1 kg	$ 10.000

... OBSERVE NUESTRAS VIDRIERAS CON OFERTAS DE PRODUCTOS DE PRIMERA MARCA
SABADOS Y DOMINGOS DE 8 a 12
Marcelo T. de Alvear 2230 - José Ingenieros
Tel.: 757-1777/0956 - Alt. Fco. Beiró y Gral. Paz
frente estadio Almagro
IVA INCLUIDO

NUEVO AmbiFectal
Productos Químicos
LINEA PARA EL HOGAR
de limpia trayectoria...
LAVANDINAS-DETERGENTES-DESODORANTES-CERAS
GRAL. GÜEMES 1181 (1870) AVELLANEDA. TEL.: 204-3602
ZONAS DISPONIBLES PARA DISTRIBUIDORES MAYORISTAS

FABRICA SANDWICHES
Masas Kg. ..... $ 100.000
TRIPLES EL 100 ..... $ 300.000
SIMPLES el 100 ..... $ 260.000
Av. SAN MARTIN 1560
Tel: 59-8583
Av. NAZCA 1387 CAP.

PAPELERA MAR-PEL
Fábrica de rollos de papel para calculadoras y registradoras
OFERTA PARA LIBRERIAS
ROLLO CIFRA $ 8.000
MAS IVA
MAXIMA CALIDAD
MEJOR PRECIO
LACARRA 1034 CAP.
TEL. 67-4449 C. POSTAL 1407

DISDOM
10 de Septiembre 2588
Banfield
EX CAMINO NEGRO CONTINUACION GRAL PAZ

AZUCAR Blanquita 10 x 1	19.900	HARINA 10 x 1	10.700
AZUCAR BOLSA X 50 Kg.	19.500	HARINA DE MAIZ x 1/2	5.400
DURAZNO La mejor marca 24 x 850	23.900	HARINA FAVORITA	13.900
PURE de TOMATE	10.900	HARINA BOLSA x 50 kg.	540.000
DULCE de BATATA x 5 kg.	135.000	ARROZ Pte. Lo Bueno 10 x 1	24.900
DULCE de MEMBRILLO x 5 kg.	139.000	POLENTA MAGICA x 1/2	14.900
CHOCOLATE p/TAZA	24.900	PAN RALLADO x 300	6.900
GELATINA x 85	8.500	GALLET. PANCREK ARCOR Pte.	6.900
POSTRE SUCHARD x 170	19.900	CAFE x 1/4	39.900
VINO RESERVA S/E	13.900	CAFE x 1/2	19.900
VINO COMUN 10 x 1	11.900	PASAS UVA SULTAN x 10 Caj.	950.000
VINO E/DAMAJ. env. origen	42.900	PASAS UVA x 10 Cajón	370.000
VINO IMPORTADO	39.900	AGUA MINERAL 6 x 1½	16.900
VINAGRE Blanco	4.900	CERVEZA Rio Segundo 3/4	21.900
PAPEL HIGIENICO 1ª Calidad	4.900	MORTADELA BOCHA	55.000
AYUDIN x 1 Lt.	19.500	PANCETA Buenisima	99.900
ESPONJA ORO BRONCE	5.900	BONDIOLA Estacionada	220.000
TRAPO de PISO Blanco	19.500	LOMITO	149.000
CEPILLO DENTAL	12.500	CRUDO LISTO	239.000
VELAS 4 x 130	5.900	SALAMIN Y LONGANIZA	89.000
JAPON E/PAN x 400	9.000	SALCHICHON 1ª Calidad	59.000
BOLSAS de RESIDUOS 1x 10	8.500	TAPAS EMPANADAS	7.500
JUGO x 1 Lt.	9.900	MANTECA PILON x 5 Kg. el Kg.	69.900
JUGO SACHET Naranja	8.900	HUEVOS CAJA Plastica x 1/2	17.900

Domingo abierto 8 a 13 hs. Sáb. 7 a 13 hs. MAS IVA
Lunes a Viernes 7 a 18 hs. No cerramos al mediodía
LA NOVEDAD OFERTAS EN PRODUCTOS DIETETICOS
CUIDE SU NEGOCIO LO IMPORTANTE ES CALIDAD Y PESO JUSTO
PAGUE DIFERIDO CON LOS PRECIOS DE CONTADO
SOLICITE SU CUENTA CORRIENTE
Domingo abierto 8 a 13 hs. Sab 7 a 13 hs. MAS IVA
Lns. a Vns. 7 a 18 hs. No cerramos al mediodia

ESTA EL EQUIPO DEL NARIGON

Y **Carlos Salvador Bilardo**, el nuevo director técnico de los planteles seleccionados de AFA, comenzó su verdadero trabajo en el cargo, al dar a conocer la nómina de jugadores que integrarán los dos equipos nacionales, es decir el de mayores y el de menores de 23 años, los que a partir de la semana venidera comenzarán a trabajar bajo sus órdenes en el predio del **Sindicato de Empleados de Comercio**, en Ezeiza.

Y uno de los nombres que más llamó la atención, cuando el entrenador los mencionó entre los de los nominados, fue el de **Norberto Alonso**, quien luego de su fugaz aparición en los equipos que condujo César Luis Menotti, durante el mundial de 1978, había desaparecido de los mismos. También causó sorpresa la ausencia en la lista de Alberto Márcico.

Luego de una reunión mantenida con el titular de AFA, **Julio Humberto Grondona**, que duró aproximadamente una hora, Bilardo realizó una conferencia de prensa que en principio se desarrolló en el tercer piso del edificio, pero que ante el maremágnum que se suscitó a raíz de que todos querían ubicarse en primer lugar, obligó a todos a trasladarse a otro lugar más accesible. Una vez instalados, el técnico dio a conocer los nombres de los 18 jugadores que integrarán la selección mayor y los doce que conforman el de elementos menores de 23 años.

● **LOS MAYORES**

Solo cinco de los elementos convocados por "el Narigón" pertenecieron a la selección que condujo Menotti. Ellos son Fillol, Olarticoechea, Trossero, Calderón y Pumpido.

Los que comenzarán a trabajar el martes, previa reunión en la puerta de AFA, a las 8.30, son: **Ubaldo Fillol y Julio Olarticoechea**, River; **Julián Camino, José Luis Brown y Alejandro Sabella**, Estudiantes; **Oscar Ruggeri y Ricardo Gareca**, Boca; **Enzo Trossero, Claudio Marangoni, Ricardo Giusti, Jorge Burruchaga, Carlos Morete y Gabriel Calderón**, Independiente: **Nery Pumpido y Norberto Alonso**, Vélez; **Pedro Magallanes**, Loma Negra y **Oscar Garré y Carlos Arregui**, Ferro.

La lista de doce jugadores, que integrarán el equipo de menores de 23 años y que se reunirá el miércoles en AFA, para luego trasladarse al predio de Ezeiza, está integrada por: **Hugo Alves**, Boca; **Gustavo Costas**, Racing; **Sergio Celiz, Daniel Kuchen y Alfredo Killer**, Central; **Daniel Messina**, River; **Rubén Insúa y Jorge Rinaldi**, San Lorenzo; **José Ponce**, Estudiantes; **Guillermo Hoyos**, Talleres; **Ramón Centurión**, Unión y **Juan José Urruti**, Racing de Córdoba; **Islas y Prono** trabajarán con los dos equipos.

A continuación, Bilardo habló sobre los jugadores que están actuando en el exterior y que quisiera contar en el plantel, aunque esto es muy difícil de concretar dado que las cláusulas de los respectivos contratos indican que solo serán cedidos para jugar el mundial, salvo alguna excepción. En tal situación se encuentran **Maradona, Passarella, Patricio Hernández y Bertoni.**

Más adelante, el entrenador dio a conocer los nombres de quienes serán sus colaboradores durante su gestión. La parte médica estará a cargo de **Raúl Madero; Aldo Divinsky** será el kinesiólogo. La preparación física la conducirán **Ricardo Echavarría y Jorge Daguerre y Carlos Pachamé** será el técnico alterno. A este grupo, podría agregarse a partir de junio, **Roberto Rogel.**

"Mi idea es entrenar de martes a viernes y en doble turno, porque entiendo que es la única manera de obtener resultados lo más pronto posible", afirmó Bilardo, que agregó: **"Esta lista no es totalmente definitiva ya que cuando lo estime necesario, puedo agregar los nombres que me parezca prudente".**

Bilardo llevo al "Beto" a la selección.

ROMA: UNA MANO LIVIANA

ROMA, 19 (UPI). — Las atenciones italianas, en lo que a fútbol respecta, están dirigidas fundamentalmente hacia dos equipos: el puntero Roma que demostrará en qué medida lo afectó la eliminación de la competencia europea al caer por 3-2 ante Benfica de Portugal; y Juventus que deberá ratificar si el éxito logrado el miércoles pasado no fue casualidad. Mañana solo faltan 7 jornadas para finalizar el certamen y Roma le lleva 3 puntos a su más inmediato perseguidor que es Juventus.

El enfrentamiento entre Roma y Udinese es muy esperado, porque el rival del líder se ha convertido en un hueso duro de roer en el último tiempo. Ambos cuentan con la ascendencia de los brasileños Falcao, por los romanos, y Edinho por los udinenses.

EL RESTÓ: Los otros encuentros que componen la nueva jornada italiana de fútbol son: Verona - Ascoli; Fiorentina - Torino; Internazionale - Cesena; Avellino - Genoa; Sampdoria - Napoli y Catanzaro - Cágliari.

CESAR: PARA VIGO ME VOY

BARCELONA, 19 (ANSA, DPA). — Los dos últimos empates alcanzados por el **Barcelona** en el **Camp Nou**, el primero ante el **Betis**, y el segundo contra el **Austria de Viena**, han dado pie a una serie de críticas contra el entrenador **César Luis Menotti**, que no se puede decir que haya entrado con muy buen pie en la institución.

Si bien la mayoría de los periodistas y aficionados censuran a la directiva azulgrana y especialmente a su presidente **José Luis Núñez**, lo cierto es que el técnico ha salido salpicado de estos dos tropiezos.

Si el **"Barsa"** hubiera ganado ambos encuentros todo hubiese sido diferente. **Menotti** habría asentado su fama bien ganada y con la conquista de algún título entraría en el club como triunfador. Sin embargo, en el fútbol no siempre dos y dos son cuatro, sino que los cálculos previos suelen fallar muy frecuentemente. Y así ha ocurrido hasta ahora.

Además a **Menotti** no se le dio nunca bien **Barcelona**. De seis partidos en la ciudad **Condal**, cuatro como DT de **Argentina** y dos con el **Barcelona**, no ha conseguido ganar ninguno. El resultado es 4 derrotas y 2 empates.

De todas maneras **Menotti y Núñez** podrían salvarse si el **"Barsa"** le gana al **Celta en Vigo**, mañana por la decimonovena fecha del torneo de Liga donde marcha tercero, y el próximo 26 en el **Camp Nou** ante el **Real Madrid.** Ambas victorias harían olvidar los errores y tropiezos cometidos hasta ahora.

Sin embargo, nadie puede imaginarse lo que puede ocurrir si pasa todo lo contrario: si se pierde en **Vigo**, si se empata o pierde en esta ciudad ante el **Real Madrid.**

Entre los cotejos que restan se destaca el que apurarán en **Sevilla**, el Betis y el otro puntero, el **Athletic de Bilbao.**

Se enfrentan también **Atlético de Madrid-Zaragoza; Español-Sevilla; Sporting de Gijón-Valencia; Málaga y Valladolid; Salamanca-Las Palmas** y el **Santander - Sosasuna.**

AVISOS MAYORISTAS
RESERVAS: 613-6239

DOMINGO ABIERTO DE 9 A 13 HS.
ala SUPER OFERTA
x 20 KG. $ 980.000
TODO LEVER INDUSTRIAL
COVIFEL DISTRIBUIDORA
EMILIO CASTRO 4951 - Cap.
Tel. 69-4827 - ENVIOS AL INTERIOR
IVA INCLUIDO
x 20 KG.

LAS CHICAS DEL HOCKEY VIAJAN A KUALA LUMPUR

La Asociación Amateur Argentina de Hockey sobre Césped hizo saber que el seleccionado de damas que concurrirá al Torneo Mundial, a realizarse en la ciudad de Kuala Lumpur entre el 8 y el 23 del próximo mes, partirá con rumbo a la precitada ciudad de la Malasia el 26 del actual, a las 20.30.

El plantel esta compuesto por las jugadoras Jane Cambell, Marisa López, Alejandra Tucat, Victoria Carbo, Gabriela Sánchez, Cecilia Colomboa, Patricia Rajme, Gabriela Liz, Griselda Belmonte, Verónica Alfonso, Alejandra Gallerano, Mónica Carello, Claudia Medici, Rosana Ciaulandi, Laura Mulhall y Marisa Brida. El técnico será Jorge Querejeta y el presidente de la delegación Miguel Alberti.

También integrarán la delegación Rosa H. V. de Massa (jurado Federación Internacional), Miguel MacKormik (Asesor Técnico), Mario Renalli (Preparador Físico), Carlos D'Angelo (médico), Marta M. de Sherrard (Team Manager) y Carola Mattos (árbitro).

La entidad también informó que se efectuó el sorteo de los torneos de primera división A y B, en damas y caballeros mayores, los que comenzarán a disputarse a partir del sábado 16 y domingo 17 del próximo mes, respectivamente. La segunda rueda se iniciará entre el 6 y 7 de agosto.

● **NO HABRIA TV**

MEXICO, 19 (AFP).— Los altos precios por derecho de retransmisión televisiva que pretenden los organizadores de los Juegos Olímpicos de Los Angeles '84, obligaría a España, Portugal y los países latinoamericanos a no televisar las competencias.

SIN FICHAS, NO HAY NADA

La Confederación Argentina de Atletismo hizo saber que no dará curso a ninguna gestión por parte de los atletas que no han cumplimentado a la fecha sus respectivas fichas, la que le será solicitada obligatoriamente para participar en campeonatos nacionales de todas las categorías, ser incluido en el ranking, para becas deportivas o ser alojado en CEDENA.

UN NEGOCIO REDONDO
pizzamorena
PIZZA CON GARBO
DOS PIZZAS DE RECHUPETE, + 1 BOTELLA DE VINO FINO 12 PALITOS VIEJOS!!
VENGA A
DEAN FUNES 1770
FACIL ESTACIONAMIENTO
ESMERADA ATENCION

AUTOSERVICIO MAYORISTA
magdi
LUNES A VIERNES DE 8 A 18 HS.
SABADOS Y DOMINGOS DE 8 A 13 HS.
ES RESPONSABILIDAD
SR. COMERCIANTE: LO INVITAMOS A COMPARTIR UN CAFE Y COMPROBAR NUESTRAS OFERTAS
DOMINGO 20/3 INAUGURACION
+ IVA
AZUCAR 10 x 1 ..... $ 19.990
MERMELADA FCO. x 500 ..... $ 13.990
PAPEL HIGIENICO 48 x 74 ..... $ 5.990
YERBA 20 x 1/2 ..... $ 16.000
GUALEGUAYCHU 2448/52 ALTURA ALVAREZ JONTE 4300

SUPER OFERTAS
DE FAMA
LOS PRECIOS MAS BAJOS DE PLAZA
EN MARCAS LIDERES
AMPLIO SURTIDO EN QUESOS, DULCES, FIAMBRES Y AFINES
PARA UD. SEÑOR COMERCIANTE
QUE BUSCA LOS MEJORES PRECIOS
QUE BUSCA LA MEJOR CALIDAD
QUE BUSCA BENEFICIAR A SUS CLIENTES
NUESTRO ESFUERZO ESTA DESTINADO A ESO Y MUCHO MAS
DE FAMA... PARA TODOS!!!
PARA HACER MAS EFECTIVA Y AGIL SU ATENCION HEMOS INCORPORADO BALANZA ELECTRONICA Y COMPUTADORA PARA FACTURACION
LUNES A VIERNES DE 5 A 18 SABADOS DE 5 a 13 HORAS
AV. VILLEGAS 701. Lomas del Mirador
T.E. 651-7899/6769

GRAVE ESCANDALO

• LO GENERO LA VICTORIA DE ADORABLE EN EL COTEJO INICIAL
• REACCIONO EL PUBLICO, ANTE LO QUE CREYO "UN ATRACO"

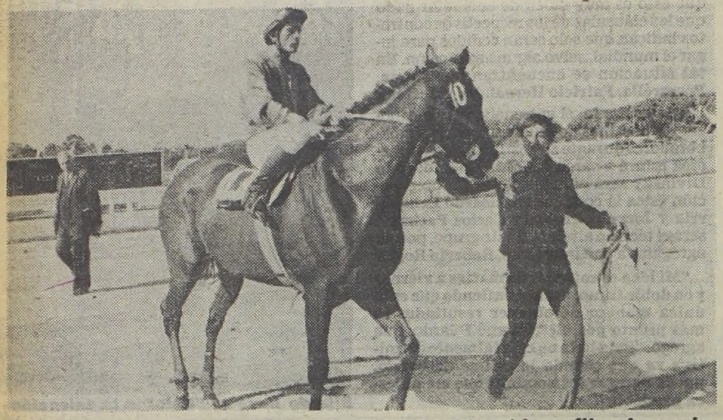

Entre una avenida de silbidos y epítetos, Adorable enfila al pesaje.

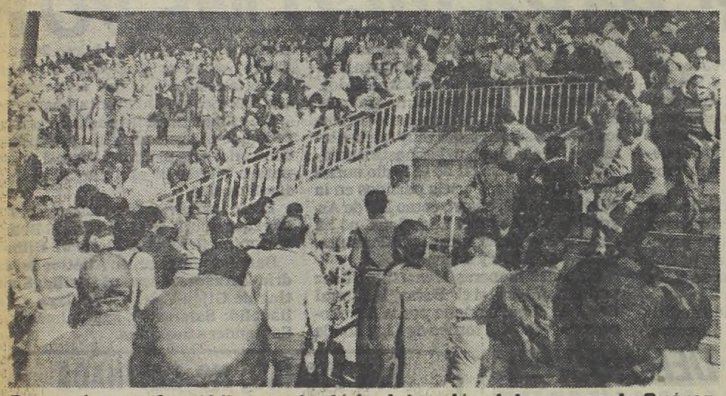

Gran número de público protestó la detención del agresor de Suárez.

Un escándalo inusitado provocó hoy en el hipódromo de Palermo la victoria de la yegua Adorable al imponerse fácilmente en la prueba inicial. Esta pensionista al cuidado del entrenador Hugo Suárez despertó la ira del público asistente esta tarde en el viejo circo de la avenida del Libertador al ganar cómodamente el cotejo de perdedora, después de que al debutar en el hipódromo de San Isidro corriera horriblemente.

Precedida de pobres antecedentes ante el reloj la yegua Adorable cumplió el estreno en el hipódromo del Norte el 12 de marzo de este año. Contó con 156.169 vales en un total de 2.263.351 unidades y corrió pésimamente. Accionando en la mitad del pelotón embocó la recta final muy abierta y terminó a 10½ cuerpos de Parecida en la distancia de la milla. Con tal pobre antecedente esta tarde hizo su aparición en el hipódromo Argentino. En los momentos previos a la carrera, la pizarra comenzó a mostrar el "amplio optimismo" que rodeaba esta segunda presentación de la descendiente de Dart Board. En los comienzos con el titular de las lamparitas empezó dando un dividendo de veinte pesos a ganador. A los cinco minutos su sport ya se había achicado a los doce. Pero en la misma medida en que se inflaban sus boletos también se alarmaba el público que comentaba de diversos tonos **"la trasformación que podría llegar a tener la pupila de Hugo Suárez". Faltaban escasos 8** minutos para el cierre del sport, cuando un nuevo "empujón" de boletos llevó la promesa del dividendo de Adorable a los nueve pesos. **Ello hizo levantar murmullos a los aficionados que, al parar su sport en solo cuatro con cincuenta, llenaron de comentarios y silbidos, los preámbulos de la largada.**

● CORREN Y HAY ESCANDALO

No bien largaron se vio a Clear Wine tomar resueltamente el comando de la prueba inicial mientras Adorable se desplazaba en un cómodo tercer lugar. Apenas pisaron el recorrido de la recta de las tribunas Elvio Bortulé hizo emplear a su dirigida, la que avanzó con grandes brazadas en demanda de la puntera en tanto el público comenzaba a silbar ruidosamente. En los 400 metros finales Adorable quebró la resistencia de la que venía en el comando y se cortó al disco al que llegó con amplia ventaja a su favor mientras los abucheos crecían y el hipódromo se convertía en un pandemonium de protestas.

● AGRESIONES AL CUIDADOR

El regreso de Adorable al pesaje, montada por Elvio Bortulé hizo redoblar las muestras de desagrado por parte del público que rápidamente se agolpó en las inmediaciones del pesaje. **Ahí se vieron volar por los aires diarios, revistas, y hasta monticulos de tierra y tanto Hugo Suárez como Elvio Bortulé fueron los epicentros de todos los salivazos y epítetos.** Cuando el entrenador se hizo cargo de la yegua y Bortulé penetró en el recinto del pesaje a los efectos pertinentes y el peón se encargó de llevar a la ganadora rumbo a las duchas, pareció que el escándalo había terminado. Pero no fue así dado que Suárez encaminó sus pasos por la tribuna del padoock rumbo a la veterinaria. **Y fue ahí, frente a los baños de hombres cuando una persona del público lo agredió de hecho, por la espalda provocando esto la reacción de Suárez y también de un amigo que le acompañaba en esos momentos generándose entonces una gresca, con el público se agolpó en torno de los que provocaban el serio altercado. Intervino rápidamente la policía y detuvo al agresor. Una persona de unos 35 a 40 años, corpulente que mostraba reacciones agresivas hasta con las autoridades del orden.**

● OTRA RECHIFLA

Cuando por los altavoces del hipódromo el Comisariato hizo conocer que se elevaban a la Comisión de Carreras los antecedentes de la yegua Adorable, que generara el escándalo, el público en vez de calmarse, tuvo otra reacción en masa. Con una chifla ensordecedora reprobó la medida de las autoridades y nuevamente se agolpó en las inmediaciones del recinto de los comisarios, interviniendo otra vez los agentes del orden para calmar a los más exaltados.

ORMUZ NO DIO NI PARA EL CAFE: $ 2.700

Pero no fue Fácil su Triunfo, Sorprendiéndolo la Raya con Solo 1/2 Cuerpo de Luz

Ormuz respondió al favoritismo en la tercera prueba, pero le costó. Por solo medio cuerpo le ganó a Nibelungo y además del "sufrimiento" no pagó ni medio. Dio solamente $ 2.700 que no sirvieron ni para pagar un café. ¡Ni medio café!, para ser más precisos. El de Sanguinetti empleó para el kilómetro 57"2/5.

1ª Carrera — Premio BIGAMIA — 1.600 Metros

(En esta carrera comenzó la 1ª Apuesta Doble Extra)

CABALLO	JOCKEY	Nº	Gan.	Place	Dividendo		Pag.
1 ADORABLE 57, E. Bortule		(10)	115195	845	4500	7600	— —
2 Many Prel 57, J. Oural		(9)	98610	4220		3100	5.300
3 La Marozia 57, M. Lezcano		(4)	78210	3170			6.600
4 Con Delia 57, C. Caceres		(2)	24520	895			21.300
5 La Soledad 54, R. Moli		(5)	33775	2900			15.500
6 N. Brava 57, J. Maciel		(6)	6505	1510			80.500
7 C. Wine 53, O. Benitez		(8)	3150	145			999.999
TOTALES			379665	14305			

No corrieron: Anoticiada (1), Greve (5) y Mi Frontera (7).
APUESTA IMPERFECTA: 10-3 o 3-10: $ 38.000.
APUESTA EXACTA: $ 10-3: $ 56.000.
APUESTA TRIFECTA: 10-3-4: $ 188.000.
LLAVE GANADORA: 1-3: $ 8.000.
1ª APUESTA DOBLE EXTRA: Total de vales: 44358. Total de pozo: $ 612.100.000. Vales de ganador: 11.879. Cotización de vale: $ 51.531. Valor del enganche: $ 57.000.
Ganada por 5 cpos., la 3ª a 2½ cpos., la 4ª a 4 cpos., la 5ª a ½ pzo., la 6ª a 7 cpos. Tiempo: 1'39"4/5. Cuidador: H.C. Suárez. Caballeriza: El Puma. La ganadora es hija de Dart Board - Infiniment. Edad: 4 años.

2ª Carrera — Premio PAULA SEXTA — 1400 Metros

(Finalizó la primera Doble Extra)

CABALLO	JOCKEY	Nº	Gan.	Placé	Dividendo	Pag.
1 VIGGAM 56, H.Maciel		(9)	85440		9200	— —
2 C.Mor 56, V.Sanguinetti		(1)	54930			14.300
3 Minstrel 56, W.Serrudo		(16)	21935			35.900
4 Theocrát 56, O.Zapata		(12)	171430			4.600
5 Ovalo 56, J.Michelli		(10)	34175			23.000
6 Adaire 52, H.Ponce		(8)	45055			17.500
7 Mónaco 56, J.Costantino		(7)	79.825			9.800
8 R.Vallee 56, H.Galeppi		(6)	1850			428.300
9 L.Dancer 56, R.Laitán		(2)	36530			21.500
10 Native Way 56, N.Mezzotero		(14)	1822			438.200
11 Atecé 56, R.Liul		(11)	2110			373.800
12 El Chiche 56, J.Maciel		(5)	4515			174.700
13 El Viaje 56, M.Lezcano		(15)	25815			30.500
14 Brio Tune 53, C.Lescano		(13)	2805			281.200
U F.Golden 53, M.Cardozo		(3)	3310			238.300
TOTAL			571585			

No corrieron: Racial (4) y Mister Chaca (13a).
APUESTA IMPERFECTA (9-1 o 1-9): $ 139.000.
APUESTA EXACTA (9-1): $ 274.000.
APUESTA TRIFECTA (9-1-16): $ 7.299.000
LLAVE GANADORA 1-6: $ 33.600.
Nuevo pozo: $ 1.410.200.000. Total de vales: 32.163. Vales de ganador: 4.438. Dividendo: $ 222.458. Vales: 3.569. Divendo: $ 79.257. Vales: 1.093. Dividendo: $ 129.038.
Ganada por: 1 cpo., el 3º a 5 cpos. el 4º a ¾ cpos., el 5º a 1 pzo., y el 6º a cbza. Tiempo: 1'24"4/5. Cuidador: J.A.Herrera. Caballeriza: Wisky Mayu. El ganador es hijo de Valderrey y Gaita Fea. Edad: 3 años.

3ª Carrera — Premio GREGORI KING — 1.000 Metros

(En esta carrera comenzó la 2ª Apuesta Doble Extra)

CABALLO	JOCKEY	Nº	Gan.	Placé	Dividendo		Pag.
1 ORMUZ 57, V.San'netti		(5)	246565	9030	2700	2200	— —
2 Nibelungo 57, R.Sosa		(10)	20250	920		4900	33.900
3 K. Edward 57, J.Val'vieso		(6)	64910	1625		3600	10.500
4 Etruria II 50, O.Conti		(7)	45725	2005			45.000
5 Reinante 54, N.Mezziotero		(2)	53535	3355			12.800
6 Ciclope 51, R.Moli		(9)	21015	1550			32.600
7 Vesre 52, L.Alzamora		(1)	11195	810			61.300
8 Wyatt Earp 50, V.In'rralde		(11)	27030	2520			25.400
9 Full Of Sun 52, G.Re'to		(3)	6045	515			113.500
U L. Euro 51, M.Cardozo		(4)	1195	280			534.900
TOTALES			497515	22010			

No corrió: Saxsax (8).
APUESTA IMPERFECTA (5-10 ó 10-5): $ 36.000.
APUESTA EXACTA (5-10): $ 99.000.
APUESTA TRIFECTA (5-10-6): $ 198.000.
LLAVE GANADORA (5-6): $ 8.600.
APUESTA DOBLE EXTRA: Total de vales: 47.779. Total de pozo: $ 659.300.000. Vales de ganador: 24.114. Cotización de vale: $ 27.343. Valor del enganche: $ 31.000.
Ganada por: ½ cpo., el 3º a la cbza., el 4º al hco., el 5º a 3 cpos., el 6º a 1 cpo. (Bandera verde para el 2º y 6º puesto). Tiempo: 57"2/5. Cuidador: J. A. Torres. Caballeriza: Noster. El ganador es hijo de Farley y Oisana. Edad: 4 años.

CANDIDATO DE CRONICA

4ª Carrera — Premio SUN CHARM — 1.000 Metros

(En esta carrera finalizó la 2ª Apuesta Doble Extra)

CABALLO	JOCKEY	Nº	Gan.	Placé	Dividendo		Pag.
1 FERROVIARIO II 55, P.Gar'ca		(9a)	215046		5700		— —
2 Snapper 57, I.Gorrais		(14)	51355				24.200
3 Galerudo 57, C.Guevara		(2a)	101490				12.200
4 Meridien 57, J.Val'vieso		(13)	137290				9.000
5 Idilio 57, R.Cervantes		(11)	98970				12.500
6 El Berto 57, J.Bretón		(16)	49710				25.000
7 Bel-Mat 57, R.Quiroga		(3)	62980				19.700
8 Khiber 53, A.Llanos		(12)	1130				999.999
9 Sporter 57, E.Martinez		(4a)	2670				468.200
10 Letrado 55, R.Desvard		(15)	3380				368.300
11 Flamenco 57, F.Gaitán		(2)	c 2a				
12 Buen Gatero 57, J.Ublich		(1)	12175				102.200
13 Arbol Alto 54, O.Tabares		(7)	3310				376100
14 Camionero 55, J.Núnez		(8a)	3380				361.300
15 Mismisimo 57, E.Bortulé		(6)	158675				7.800
U Kaibano 55, M.Mercau		(10)	605				999.999
TOTAL			902165				

No corrieron: Water End (4), Pierre Marie (5), Abbraccio (8), Encartado (9) y M. Partido (10a).
LLAVE GANADORA (2-3): $ 12.800.
APUESTA IMPERFECTA (9a-14 ó 14-9a): $ 260.000.
APUESTA EXACTA 9a-14): $ 374.000.
APUESTA TRIFECTA 9a-14-2): $ 6.073.000.
APUESTA DOBLE EXTRA: Nuevo pozo: $ 1.595.100.000. Total de vales: 67.842. Vales de ganador: 13.894. Dividendo: $ 80.369. Vales 1er. placé: 3.354. Dividendo: $ 95.123. Vales 2º placé: 7.865. Dividendo: $ 20.282.
Ganada por: 6 cpos., el 3º a 1½ cpo., el 4º a 2½ cpos., el 5º a 1½ cpo., el 6º a cbza. (Bandera verde para el 6º puesto). Tiempo: 58". Cuidador: O. Ojeda. Caballeriza: B.J.C. El ganador es hijo de Rising River y Via Alsina. Edad: 4 años.

5ª Carrera — 1.200 Mts.

HIPODROMO ARGENTINO

	MARCADOR	GANADOR	PLACE
1º	5	4.300	3.600
2º	6		6.700
3º	1		
4º	7		

LLAVE	5	6	5.700

EXACTA	TRIFECTA
68.000	120.000

1 Orchestra 55, R. Laitán
2 Apoteótica 55, P. Sahagián
3 Amelia Bar 55, V. Centeno
4 Humahuaca 55, E. Liceri
5 Pebeta Queen 55, V. Sang'tti
6 Aquilonia 55, J. Val'ieso
7 Chorlita Queen 55, J. Maciel
8 Pendiente 55, P. Peralta

EN EL ARGENTINO

El aficionado que fuera de sí agredió a Hugo Suárez es detenido.

El agresor es conducido por un agente del orden hasta la seccional.

Extracto Oficial de la Lotería Nacional (Progresión 5)

VEINTE PREMIOS POR EXTRACCIONES DE CINCO CIFRAS: de producirse la repetición de números extraídos, los billetes enteros respectivos acumulan los premios que en cada caso les hubiera correspondido.

UBICACION	PREMIO $		UBICACION	PREMIO $	
1º	1.440.000.000	39092	11º	4.200.000	16818
2º	120.000.000	24203	12º	4.200.000	21512
3º	60.000.000	36293	13º	4.200.000	32214
4º	24.000.000	39990	14º	4.200.000	30906
5º	12.000.000	13787	15º	4.200.000	13019
6º	9.000.000	07502	16º	2.400.000	30197
7º	9.000.000	06653	17º	2.400.000	02143
8º	6.000.000	35422	18º	2.400.000	12466
9º	6.000.000	13567	19º	2.400.000	36936
10º	6.000.000	23907	20º	2.400.000	04007

Aproximaciones	$ 20.400.000	$ 9.600.000	$ 4.800.000	$ 1.200.000	Aproximaciones	$ 3.000.000	Aproximaciones	$ 1.500.000
1er. PREMIO	39091	39090	39089	39088	2do. PREMIO	24202	3er. PREMIO	36292
	39093	39094	39095	39096		24204		36294

QUINIENTOS OCHENTA Y OCHO PREMIOS POR CATORCE EXTRACCIONES DE TRES CIFRAS: todos los billetes enteros cuyas tres últimas cifras coincidan con las que se indican a continuación tienen premio de **$ 270.000,-**

097	271	451	686	811
185	302	606	734	985
205	390	630	739	

NOTA: En caso de repetición de cualquiera de las tres cifras extraídas, los billetes enteros correspondientes acumulan el premio tantas veces como se haya repetido el número.

HIPODROMO SAN ISIDRO

INSCRIPCIONES PARA EL SABADO

Pr. CAD 1.400 Mts.

Anacapri	57	Atorrancia	57
Atosa Bar	57	Camel	57
Contigua	57	Che T'tación	57
Doña Campa	57	D.Brava	57
En Sachet	57	Extrañada	57
First Born	57	Flugrana	57
Gipsy	57	Greves	57
I.Maka	57	La Corr'tosa	57
La P.Snow	57	La Soledad	57
L.Keats	57	Magoya	57
M.Angela	57	O.Negros	57
Reina Luz	57	Takawinner	57
Tina Tale	57	Tirrena	57
Torre Gala	57	Tutora	57

Pr. FLORILEGIO 1.800 Mts.

Ambiente	57	B.Legend	57
Borbón	57	Celofán	57
Dr.Chicho	57	Elodion	57
Fairloy	57	F.Sun	57
Fructidor	57	Fumon	57
Ignacio	57	Mac'cóndor	57
Maius	57	One Body	57
Percutor	57	Red Drink	57
Said	57	S.Erótico	57
Tuyu	57	V.Tropero	57
Zany	57		

Pr. DATILERO 1.400 Mts.

Apoderada	55	Bonanata	55
Capetagne	55	Carañuela	55
Cipaya	55	Era Hora	55
F.Alicia	55	F.Saturnalia	55
Juvena	55	La Robla	55
La Suerte	55	Maria Bethi	55
Martingale	55	Mailleure	55
Nadia Bôt	55	Pan Art	55
Plosive	55	Pluie	55
Siliconada	55	Stall Rose	55

Pr. DIOGENES 1.000 Mts.

Ah El Duque	55	Bashful	55
Big Bug	55	C.Hippy	55
D.Tape	55	El Brujito	55
El Filósofo	55	E.Malevo	55
Festiv'mo	55	G.Pampeano	55
G.Timbero	55	J.Tarritu	55
Legacy	55	Lirico	55
Mad'gador	55	Michael	55
N.Sun	55	Palestiglio	55
Primo Sole	55	Reactivo	55
Sectario	55	Sedianito	55
Sharry	55	T.Liber'dor	55
Tasohn	55	Vidalito	55
Y.Andariego	55		

Pr. Hcap. SAINT WOLF 1.200 Mts.

Austerlitz	54	Cash Man	57
One Fujite	49	Dr.P'garito	50
El Joven	55	El Mañero	50
El Sulky	48	El Tarmigan	52
New Trefle	54	Quilqueño	51
Rogher Carol	48	Salariado	57
Serenatero	51	Shindelante	52
Snow Berg	53	Trébol Real	54
Trintell	54	Vinumpa	54

Pr. HIJO MIO 1.400 Mts.

Acróstico	5	Amago	57
Appiano	57	Brutón	57
Bucéfalo	57	Buonarte	57
Cap Brecch	57	Con Six	57
Chupete Red	57	Dr.Titino	57
El Centinela	57	El Z'gozano	57
Estoril	57	Fanfa	57
FAT Negro	57	I.Dancer	57
J.Polenta	57	Nakuro	57
Nitrogenado	57	Noticioso	57
Pacho	57	P.Red	57
Parne	57	P'tendiente	57
Rey Mago	57	R.Times	57
S.Globe	57	S.Rafa	57
Soplete	57	Soroya	57
Suculento	57	S.Ligero	57
Tasquil	57	Tuscany	57
Y.Clipper	57	Zarex	57

Pr. MOVEDIZO 1.600 Mts.

City Tower	57	Cuaquer	57
Desvelado	57	Glasspore	57
Motichampo	57	Paroleante	57
Snow Amour	57		

Pr. LOMBARDO 1.000 Mts.

Aquilatada	56	Arika Ball	56
Bobinante	56	B.True	56
Con Fuga	56	C.Di Mare	56
Doña Nadie	56	Dorilinda	56
G.Lark	56	G.Alegría	56
H.Queen	56	Kunama	56
La Atigrada	56	Liona	56
Man's Pay	56	Mi Alteza	56
Mi Estrella	56	Navia	56
No Se Vende	56	P.Brava	56
Play Band	56	P.Filly	56
Priniche	56	Rem'brance	56
Sicopatona	56	Tan Beauty	56
T'bradora	56	Vergonzosa	56
V'ta.Queen	56	Salborada	56

Pr. TAGORE 2.200 Mts.

Aris	56	Baroque	56
Caño Tel	56	C.Nevado	56
C.Quick	56	Dan For You	56
Dapper	56	El Nostal'co	56
Kelly Khan	56	Kibbutz	56
M.Three	56	Riesgocyl	56
Soy Danciel	56		

Pr. MARON 1.000 Mts.

Avivol	56	Buenazo	56
Comodoro	56	Cupertino	56
Chairman	56	Dantes	56
Dirty Foot	56	Dr.Manet	56
F.Admiral	56	Fontenoy	56
Hijo Claro	56	Incatin	56
Juzgado	56	Listado	56
Long Road	56	M.Indian	56
Postillón	56	R.Pronto	56
Sinpena	56	Sismógrafo	56
True Boy	56	Twinkie	56
Vasco Rock	56	Vuelttare	56

LOTERIA DE MENDOZA

1º con $	1.500.000.000	10548	11º con $	4.200.000	37780
2º „ „	75.000.000	21370	12º „ „	3.900.000	33023
3º „ „	36.000.000	35295	13º „ „	3.600.000	8486
4º „ „	9.000.000	14839	14º „ „	3.300.000	33234
5º „ „	6.000.000	8614	15º „ „	3.000.000	31461
6º „ „	5.700.000	2778	16º „ „	2.700.000	2007
7º „ „	5.400.000	16133	17º „ „	2.400.000	38652
8º „ „	5.100.000	29772	18º „ „	2.100.000	44203
9º „ „	4.800.000	28656	19º „ „	1.800.000	44891
10º „ „	4.500.000	42399	20º „ „	1.500.000	33201

UN FINAL LLENO DE EMOCIONES

PLANTEO SALARIAL

Casi no hay Lotería y PRODE en Provincia

En horas de la tarde de ayer se suscitó un conflicto con el personal que presta servicios en el área de Computación, dependiente del Ministerio de Economía bonaerense. Aproximadamente a las 13 horas, una parte de los trabajadores hizo abandono de sus tareas, creando expectativas en torno del normal procesamiento de las jugadas de Quiniela y Lotería y apuestas de PRODE.

Los trabajadores, según versiones circulantes, habrían formulado un planteo a las autoridades pertinentes, en demanda de una mejora salarial. Luego de arduas tratativas, se llegó a un principio de acuerdo entre las partes, lo que motivó que, pasadas las 16 horas de la víspera, dicho personal se reintegrara a sus actividades.

No hubo información oficial en torno de este episodio, pero trascendió que la protesta se fundamentaba en modificaciones introducidas a la situación contractual de un importante núcleo de empleados. Afortunadamente, los inconvenientes fueron superados, asegurándose el normal desenvolvimiento de las prestaciones.

HIPODROMO HURLINGHAM

COMPETIDORES Y DRIVERS PARA MAÑANA

1ª CARRERA 1.700 Mts. A las 11.30
(Pr. Alb. Nor Luny)
1 Sisley Aurora, R.Rionegro
2 Sisley Madreselva, J.Guariglia
3 Lium Blue White, A.Fernández
4 Albión M.Merlight, J.Angeletti
5 Alb. L.Cigali, I.González
6 Trelpón Calvutue, R.González
7 Mondesir Watilo, P. de Barga
8 Abd. Glamour, R. De Andrea
9 Abd. Glazier, XX
10 Chaq. Hermi, D.Roggero
11 Boy Owner, J.Sequeira
12 Dam M.Navidad, J.Soria

2ª CARRERA 1.700 Mts. A las 12
(Pr. Arin Epson)
1 Lion Norb Vicette, A.Ayerza
2 Carol Compadrito, F.García
3 Carol Petitero, A.Porfilio
4 Alb. M.Alexandrina, R.Mulas
5 Boy Teacher, R.Larrea
6 Lion Ad. Bang, A.Barilari
7 Carol Moneda, D.Brusca
8 Alb. Ad. Coraland, L.Porfilio
9 Boy Old, M.Ballester

3ª CARRERA 1.800 Mts. A las 12.30
(Pr. Adiós Glen Cove)
1 Boy Salesman, R.Pelle
2 Sos Dan Deft, R.González
3 Temporal, I.Caracotche
4 Mondesir Rene, P. de Barga
5 Albión Norb Luny, R.Rodríguez
6 Estrel Sergas, A.Salsamendi
7 Alb. L.Alcatraz, A. de los Santos
8 Saldy Eder Rumbo, P. Rovito
9 Cristal India, R.Borghetti
10 Alb. Mast Donald, C.Ballester
11 Sos Dan Loyal, R.Carrizoni
12 Alb. Austerlit, R.Policziuk
13 Alb. Adios Devil, D.Roggero
14 Lion Dorado Hanover, R.Funes

4ª CARRERA 1.800 Mts. A las 13.10
(Pr. Norb Smocking)
1 Cristal Marino, R.Ivalo
2 La F.Inteligent, A.Barilari
3 Lion Adios Marquez, M.Ballester
4 Chúcaro Majadero, P.Ibarbia
5 Terco Toro, R.Salsamendi
6 Tany Sentimental, J.Bucolo
7 Alb. Ad.Darling, N.Villegas
8 Adiós Devon Tass, P.Ponteprino
9 Lijero Almirante, W.Goggi
10 Estrel Serbal, A.Salsamendi
11 Veloz Iko, O.Galliano
12 Chúcaro Matón, H.Carreto
13 Trelpón Chamal, C.Guagliano
14 Chúcaro Nochero, H.Pelle
15 Mondesir Wallina, A.Rey

5ª CARRERA 1.800 Mts. A las 13.50
(Pr. Albión Alex Bret)
1 Est. Pencahue, A.Salsamendi
2 Cámada Veloz, W.Goggi
3 Chúcaro Manchado, R.Palavicini
4 Trelpón Lonquimay, H.Fernández
5 Trelpón Norquin, J.Guariglia
6 Alb. R.Large, F.García
7 Alb. Ad. Hery, P.Ponteprino
8 Ad. S.Sistem, An.Barilari
9 Damir Nana, Abel Barilari
10 Mnda. Roquepine, O.Samad
11 Albión Donnybrock, I.González
12 Alb. M.Landscape, J.Berardinucci
13 Alb. M.Arombili, A.Devias
14 Alb. G.Azorez, XX
15 Lijero Rubia, J.Bebegni

6ª CARRERA 1.800 Mts. A las 14.35
(Pr. Esp. Soc. Rural Argen.)
1 Zapiro Den Farol, M.Ballester
2 Lijero Argentina, M.Freyre
3 Chúcaro Granadero, R.Larrea
4 Arin Naciente, A.Andreoli
5 Albión Sparkle, Mca. Rodríguez
6 Chúcaro Mediador, F.Pagano
7 Arin Gráfico, C.Ballester
8 Albión Cascays, G.Devias

7ª CARRERA 1.800 Mts. A las 15.20
(Pr. Eneche Melosa)
1 Arin Epson, R.Satriano
2 Ad. Coral Prince, Mca. Rodríguez
3 Alb. L.Stray, I.González
4 Poncho Hornero, M.Barilari
5 Alb. Norb Smocking, M.Torrisi
6 Alb. Empire Day, A. de los Santos
7 Alb. Crest Ligth, G.Devias
8 Trelpón Chelforo, R.Funes
9 Lion Adiós Iran, J.Reschini
10 Boy Darling, R.Larrea
11 Albion Esquimo, N.Villegas
12 Aljibe Sanseturt, C.Ballester
13 Silve Kandy Ridg, An. Barilari
14 Adiós Glen Cove, J.Rodríguez

8ª CARRERA 1.800 Mts. A las 16.05
(Pr. Arin Labrador)
1 Sos Dan Pack, R.Sordo
2 Lion Adiós Banconck, S.Torrisi
3 Trelpón Trenel, R.Rivarola
4 Silver, Lorena Ridg, XX
5 Yuca, Mig. Barilari
6 Chúcaro Relicario, P.Ibarbia
7 Silver King Ridg., O.Sánchez
8 Boy Merry, M.Ballester
9 Lion Adiós Vic, L.Devias
10 Silver Karoli Ridg., F.García
11 Carol Dandy, M.Barilari
12 Lion Maid Harding, A.Ayerza
13 Cristal Fausto, A.Ivalo

9ª CARRERA 1.800 Mts. A las 16.55
(Pr. Sil Lobos)
1 Chaq. Spellito, D.Roggero
2 Ch.M.Flechado, F.Pagano
3 Julieta, J.Larregina
4 Silver Laredo Ridg., F.García
5 Lion Adonis Hanover, A. Devias
6 Eneche Melosa, C.Ballester
7 Selefia, M.Barilari
8 Trelpón Canahi, M.Ballester
9 Albion Munchen, XX
10 Alb. Ad. Raimbown, D.Brusca
11 Sil Lobos, R. De Andrea
12 Emperodia, A.Barilari
13 Poncho Abrojo, I.González
14 Arin Labrador, Ab. Barilari
15 Arin Lucio, J.Rodríguez
16 Chúcaro Miriante, C.Rolfe

10ª CARRERA 1.800 Mts. A las 17.50
(Pr. Albion Julienne)
1 Trelpón Alhue, L.Canepa
2 Ad. H.Tamper, S.Torrisi
3 Adios Lumber Gold, de los Santos
4 Chúcaro Colhue, M.Barilari
5 Alb. A.Nigiclear, R.Martínez
6 Speedy Migthy, R.Larrea
7 Lion Adiós Ventarrón, J.Rodríguez
8 Adiós Genetown, XX
9 Damir Anah, Ab. Barilari
10 Boy Strong, J.Sequeira
11 Alb. L.Geneve, L.Porfilio
12 Alb. Julienne, F.Fontana
13 Saldy Eder Niquel, P.Rovito
14 Damir Anca, R.Sordo

11ª CARRERA 1.609 Mts. A las 18.45
(Pr. Silver Kandy Ridg.)
1 Carol Adiós Carmen, A.Porfilio
2 Alb. Cassel, M.Rodríguez
3 Albion Vermillon, XX
4 Tany Platero, S.Torrisi
5 Alb. Verdun, J.Angeletti
6 Trelpón Alumine, A.Salsamendi
7 Albion Alex Bret, M.Ballester
8 Adiós Lunático, A. de los Santos
9 Albion Blosson Ariee, A.Peña
10 Silver Jeet Ridg., G.Guanini
11 Arin Garbo, A.Barilari
12 Chúcaro Cantor, M.Pella

OTRA VEZ MAT BOY Y PROPICIO

Ratificó el cuidador Salazar que su crédito Mat Boy, que en forma tan desahogada se adjudicara recientemente el clásico Comparación correrá nomás el internacional de fondo en la jornada del día 10 en Palermo. También lo hará su vencido inmediato reciente, Propicio, dado que sus dirigentes entienden que todavía el del Choop se puede tomar el desquite.

Volviendo a su Pista Predilecta, Obtuvo el "Arenales"

Tal como lo sosteníamos en el comentario previo, al retornar a la pista de arena del hipódromo Argentino, Emociones resolvió a su favor el kilómetro del clásico General Arenales, disputado en la víspera y en el que se dieron cita las mejores ligeras del momento. Sin embargo, la pensionista de Alfonso Salvati debió poner en la emergencia toda su "velocidad" y además el total de su garra y coraje para salir sin chamuscarse del fuego en la que la metió Bequeclara y Country Val; más la primera que la segunda.

Por solo la cabeza consiguió el nuevo halago esta defensora de los colores del Don Yayo, luego de protagonizar con la dirigida por el jockey Valdivieso un emotivo final que fue del agrado del mucho público que ayer dio marco a las nueve carreras disputadas en Palermo. Cabe apuntar que encumbra aún más su nuevo éxito el breve tiempo empleado por esta hija de Con Brío: 55" clavados. Como vemos una marca poco repetida en la escena de la avenida del Libertador. Emociones concretó su nueva hazaña de uno a otro extremo, corriendo al frente del lote. Primero "despatarró" a La Fiorentina que en la mitad del recorrido plantó bandera. Y cuando llegaron las atropelladas puso bozal a la fuerte carga que por media cancha ensayó Bequeclara y más abierta Country Val.

Sin ningún atenuante cayó a la vez la invicta La Fiorentina. Debió resignar su pomposo título ante una yegua como Emociones que ayer le ganó "en todas partes". Evidentemente La fiorentina parece una yegua para que sus dirigentes la aprovechen mejor en la pista de grama que en Palermo donde evidentemente la arena "frena" un tanto sus posibilidades. Lo que hace a Country Val su tercer puesto tras estas leonas y en tan breve registro no hace más que confirmar su regularidad. Dejamos para el final la mención para Bequeclara que mostró —después de tres victorias comunes—que se adapta plenamente a cotejos de superior nivel. Estuvo a punto de dar el campanazo y se hizo acreedora, con respecto a Emociones, de que le brinden la revancha.

SANTIAGO DEL ESTERO

(Sorteo de anoche)

1º con	$1.300.000.000	41708		6º " "	1.300.000	8738
2º " "	70.000.000	2516		7º " "	1.300.000	45640
3º " "	30.000.000	38673		8º " "	1.000.000	25775
4º " "	20.000.000	37407		9º " "	1.000.000	32726
5º " "	10.000.000	6473		10º " "	1.000.000	40680

PROVINCIA: CON $1.800.000.000 SALIO EL Nº 30164

EXTRACTO DEL SORTEO OFICIAL REALIZADO AYER

Los números que van a continuación tienen un premio de $180.000 (Progresión $118.000)

1: 1171, 1201, 1340, 1439, 1525
1535 Con $ 4,2 MILLONES
1650, 1717, 1778, 1828, 1864, 1865
1986 Con $ 4,2 MILLONES
1997
2: 2161, 2224, 2269, 2402, 2425, 2448, 2534, 2587, 2707, 2833
3: 3061, 3148, 3341, 3348, 3366, 3378, 3626, 3772, 3808
4: 4032, 4035, 4183, 4324, 4337, 4556, 4812, 4817
5: 5024
5148 Con $ 4,2 MILLONES
5186, 5197, 5297, 5316, 5427, 5551, 5803, 5947, 5961
6: 6079, 6124, 6190, 6412, 6549, 6669, 6781, 6798, 6826, 6878, 6895
7: 7005, 7155, 7157, 7298, 7395, 7409, 7411, 7482, 7533, 7548, 7725, 7746, 7889, 7981
8: 8001, 8067, 8148
8207 Con $ 4,2 MILLONES
8243, 8347, 8358, 8382, 8405, 8441, 8466, 8568, 8589, 8595, 8788, 8870, 8886, 8974
9: 9124, 9278, 9298, 9385, 9407, 9586, 9798, 9852, 9855, 9860, 9922, 9979
10: 10087, 10166, 10172, 10206, 10258, 10414, 10430, 10469, 10543, 10618, 10680, 10780, 10793, 10806, 10821, 10835, 10898, 10972
11: 11037, 11081, 11142, 11186, 11317, 11336, 11503, 11581, 11624, 11668, 11745, 11779
11866 Con $ 7,2 MILLONES
12: 12012, 12063, 12180, 12357, 12694, 12713, 12781, 12890, 12923
13: 13045, 13060, 13095, 13132, 13195, 13386, 13438, 13450, 13452, 13460, 13644, 13682, 13758, 13859, 13992
14: 14061, 14096, 14161, 14168, 14310, 14405, 14478, 14541, 14589, 14699, 14769, 14800, 14883, 14889, 14936
15: 15069, 15106
15280 Con $ 7,2 MILLONES
15298, 15307, 15383, 15733, 15812, 15816, 15840, 15864
16: 16002
16006 Con $ 4,2 MILLONES
16056
16170 Con $ 30 MILLONES
16190, 16225, 16277, 16281, 16399, 16413, 16558, 16669, 16719, 16847, 16910, 16969
17: 17037, 17077, 17090, 17192, 17193, 17297, 17318, 17374, 17417, 17490
17560 Con $ 12 MILLONES
17620, 17691, 17779, 17913, 17961
18: 18153, 18215, 18281, 18453, 18458, 18536, 18579, 18653
18670 Con $ 4,2 MILLONES
18675, 18702, 18758, 18909
19: 19022, 19027, 19253, 19327, 19370, 19459, 19701, 19721, 19906
20: 20012, 20185, 20286, 20465, 20532, 20742, 20785, 20799, 20830
21: 21041, 21050, 21073
APROX. 21276 CON $ 3.750.000
21277 Con $ 150 MILLONES
APROX. 21278 CON $ 3.750.000
21316, 21366, 21386, 21467, 21471
21498 Con $ 4,2 MILLONES
21543, 21753, 21787, 21915, 21977, 21992
22: 22066
22148 Con $ 12 MILLONES
22187, 22246, 22643, 22795, 22856, 22863
23: 23036, 23069, 23180, 23195, 23290, 23329, 23355, 23410, 23438, 23474, 23573, 23680
24: 24020, 24074, 24202, 24340, 24584, 24608, 24629, 24634, 24645, 24664, 24676
24701 Con $ 4,2 MILLONES
24715, 24922
25: 25001, 25166, 25239, 25310, 25313, 25342, 25350, 25377, 25424, 25763
26: 26373 Con $ 18 MILLONES
26438, 26549, 26573, 26660, 26709, 26890
27: 27032, 27037, 27321, 27514, 27529, 27550, 27604, 27640, 27820, 27842, 27875, 27877, 27932, 27972
28: 28102, 28167, 28258, 28260, 28377, 28393, 28651, 28739, 28763, 28764, 28774, 28853, 28858, 28970
28981 Con $ 7,2 MILLONES
28998
29: 29116, 29165, 29168, 29229, 29260, 29383, 29503, 29612, 29733, 29848, 29874, 29961, 29984
30: 30006, 30012, 30116
APROX. 30160 CON $ 3.000.000
APROX. 30161 CON $ 6.000.000
APROX. 30162 CON $ 12.000.000
APROX. 30163 CON $ 24.000.000
30164 Con $ 1800 MILLONES
APROX. 30165 CON $ 24.000.000
APROX. 30166 CON $ 12.000.000
APROX. 30167 CON $ 6.000.000
APROX. 30168 CON $ 3.000.000
30334, 30489, 30522, 30600, 30824, 30826, 30895, 30896, 30994
31: 31108, 31120, 31143, 31217, 31224
31228 Con $ 4,2 MILLONES
31338, 31409, 31488, 31506, 31601, 31696, 31765, 31811, 31878, 31911
32: 32049, 32165, 32208, 32219, 32295, 32358, 32446, 32451, 32483, 32754, 32802, 32873
33: 33242, 33282, 33444, 33563, 33661, 33757, 33900, 33970
34: 34128, 34430, 34613, 34791, 34906
35: 35099, 35126, 35164, 35293, 35352, 35376, 35389, 35467, 35593, 35601, 35621, 35622, 35628, 35799, 35906, 35936
36: 36366, 36475, 36504, 36627, 36676, 36805, 36912, 36954
37: 37028, 37138, 37201, 37240, 37245, 37482, 37483, 37575, 37638, 37873, 37889, 37905, 37955, 37977
38: 38042, 38070, 38086, 38088, 38097, 38166, 38175, 38211, 38369, 38415, 38512, 38594, 38645, 38659, 38752, 38871, 38916
39: 39064, 39171, 39219, 39231, 39311, 39405, 39425
APROX. 39439 CON $ 1.800.000
39440 Con $ 72 MILLONES
APROX. 39441 CON $ 1.800.000
39738, 39776, 39869, 39944, 39949, 39976
40: 40014, 40175, 40222, 40275, 40324, 40396, 40425, 40427, 40435, 40624, 40774, 40783, 40869, 40890, 40962
41: 41034, 41216, 41345, 41367, 41789
41828 Con $ 4,2 MILLONES
41853, 41905, 41976, 41991
42: 42153, 42426, 42493, 42545, 42567, 42627, 42720, 42911, 42924, 42942, 42986

LOS 20 PREMIOS MAYORES (Prog. 5)

1º con	$	1.800.000.000	30164	7º "	$	12.000.000	22148	11º "	$	4.200.000	1535
2º "	$	150.000.000	21277	8º "	$	7.200.000	11866	12º "	$	4.200.000	1986
3º "	$	72.000.000	39440	9º "	$	7.200.000	15280	13º "	$	4.200.000	5148
4º "	$	30.000.000	16170	10º "	$	7.200.000	28981	14º "	$	4.200.000	8207
5º "	$	18.000.000	26373								
6º "	$	12.000.000	17560								

15º "	$	4.200.000	16006
16º "	$	4.200.000	18670
17º "	$	4.200.000	21498
18º "	$	4.200.000	24701
19º "	$	4.200.000	31228
20º "	$	4.200.000	41828

FALLECIO JOSE GORDON PASO

El escritor y periodista español **José Luis Gordon Paso**, radicado desde 1967 en la Argentina, falleció en Buenos Aires.

Hasta hace poco tiempo, Gordon Paso se desempeñó como secretario de publicaciones y prensa de la **Facultad de Filosofía y Letras.**

Los restos de Gordon Paso son velados en **Ceoncepión Arenal 4005, departamento 2** y serán sepultados mañana a las 11 en el **cementerio de la Chacarita.**

● **SEPELIO DE BUTLER**

Horacio Butler, uno de los representantes más genuinos de las tendencias modernas en la pintura argentina, falleció en esta ciudad.

Los restos de Butler —que nació en 1897— fueron sepultados esta mañana en el cementerio jardín de Pablo Nogués.

LEVE MEJORIA DE JORGE SALCEDO

Jorge Salcedo continúa internado en la sala de terapia intensiva del Sanatorio San Cristóbal. En la mencionada clínica que se halla ubicada en la calle Santiago del Estero al setecientos de esta Capital. Los doctores Gustavo Montichello y Néstor Pelacchi, quienes tienen a su cargo la atención del querido actor señalaron a CRONICA en las últimas horas de la tarde de ayer:

—El señor Jorge Salcedo se encuentra aún internado en la sala de terapia intensiva. Por lo tanto son inexactas todas las versiones que indicaban lo contrario. Obviamente también carecen de veracidad las especies que señalaban que pronto se le iba a dar el alta".

Ante nuestros requerimientos los mencionados profesionales médicos admitieron que Salcedo: **"Deberá permanecer en observación por espacio de cuarenta y ocho horas y tal vez el lunes (pasado mañana) sea trasladado a una sala de recuperación. Es importante señalar que a pesar del cuadro sumamente complejo que presenta, el paciente evoluciona favorablemente".**

Respecto del tiempo en que se prolongará la recuperación, los doctores prefirieron no explayarse. Cuando se les requirió el diagnóstico del intérprete de "Apenas un delincuente", declinaron formular declaraciones fundándose en razones **"éticas y legales"**. Puntualizaron, —para fundamentar su reticencia al diagnóstico— que **"sabemos su trayectoria y de la dimensión popular que adquirió su nombre, pero como nosotros nos ocupamos de su salud no vamos a dar más informaciones por el momento".**

Finalmente pudimos establecer que Jorge Salcedo fue internado con carácter de urgencia el pasado 11 de marzo, minutos después de la uña de la madrugada. De inmediato fue trasladado a la sala de terapia intensiva. La internación fue efectuada por PAMI.

AMELITA BALTAR ESTA INTERNADA

Un mal trance está pasando Amelita Baltar. La conocida cantante se encuentra internada desde el lunes en la Clínica del Sol, en la habitación 309, afectada por un proceso infeccioso, por lo que está en observación pues aún no ha podido detectarse el origen de la misma. Se le están suministrando gran cantidad de antibióticos y como consecuencia de ese tratamiento, en la víspera, fueron cediendo los fuertes dolores que la aquejaban.

Todo comenzó el lunes cuando comenzó a sentir fuertes puntadas en la región abdominal. Los que al no ceder en su intensidad obligaron a su internación especulándose con la posibilidad de que fueran consecuencia de una afección de tipo ginecológico o en su defecto de origen intestinal. Desde el primer momento estuvieron a su lado sus entrañables amigas Ana María Cores y Edda Bustamante.

La prescripción médica indica que debe permanecer en la clínica hasta mañana, día en que recién se determinará cuándo se le dará el alta. Estos inconvenientes en su salud obligaron a Amelita a cancelar una presentación que debía hacer el miércoles pasado en un hotel de la avenida Callao.

NOTICIEROS DE TV SERAN AUN MAS SUAVES CON AUTORIDADES

Durante la semana que concluye el secretario de Información Pública, coronel (R) Clodoveo Battesti mantuvo ya varias reuniones con los cuatro interventores de los canales capitalinos que de él dependen y con los directores de los noticieros.

Según pudimos informarnos a los primeros les impartió instrucciones sobre costos, coproducciones (**ahora legalizadas**) topes salariales (**elevados a 50 millones mensuales para las primeras figuras**) prohibiéndoles, además, la contratación de programas o figuras que estén enroladas en otras teleemisoras. Sobre este particular, según las versiones, el interventor de Canal 11 habría solicitado una extensión del plazo para que entrara en vigencia con el fin de poder recomponer su programación con ciclos de otras emisoras, dado que los de mayor audiencia del suyo habían sido conquistados por la **"competencia"**.

Como se sabe, Canal 11 perdió en las últimas semanas a varios programas de éxito como el de Sergio Velasco Ferrero. "Venga a bailar" (**que ahora deberá emitirse de 19 a 21 horas para no "competir" con "El gran baile, del 11)**, "Matrimonios y algo más", "La gran ocasión", el animador Pancho Ibáñez.

● **MESURA**

En cuanto a los noticieros, el coronel Battesti reclamó una mayor mesura en las informaciones, solicitando que los periodistas de los canales oficiales no hagan preguntas **"agudas"** a los funcionarios públicos, ya sean ministros o de menor jerarquía. También dispuso que se traten de eliminar encuestas sobre costo de vida, precios u otros temas urticantes sobre la situación económica que vive el país. Estas nuevas pautas ya están en vigencia, de ahí que en las últimas emisiones los noticieros se hayan limitado a reportajes a funcionarios y algunos políticos y sobre las inundaciones.

PREMIADA CON 2 GLOBOS DE ORO
NOMINADA CON 6 OSCAR
DE LA ACADEMIA DE HOLLYWOOD 1983
RICHARD GERE · DEBRA WINGER

HOY GRAN PRE-ESTRENO
EN TRASNOCHE
LUXOR·SANTA FE 1·LORENA

TV PROGRAMA TV

14.00 (7) **LAS PELICULAS DE JERRY LEWIS**
"El terror de las chicas".
(11) **SABADOS DE SUPER ACCION**
"Una hoguera de dinero". E. G. Marshall.
"Una espía que cayó del cielo". Raquel Welch.
"Estaba escrito". John Agar.
(13) **EXITOS EN SERIE**
"La mujer maravilla". Linda Carter.
"SWAT". Steve Forrest.
"Patrulla juvenil". Peggy Lipton.
"Los comandos de Garrison". Ron Harper.
"Escuadrón especial". Sonny Shroyer.
"Nero Wolf". William Conrad.
"El FBI en acción". Efrrem Zimbalist Jr.
"Las Vegas". Robert Urich.

15.00 (9) **CINE DEL SABADO**
"Hombre hasta el fin". Burt Lancaster.

16.00 (2) **DIBUJOS - Infantil**
Cortometrajes.
(7) **SABADO DE TODOS - Entretenimientos**
Leonardo Simmons.

16.30 (2) **BUSCANDO NOVIA A PAPA - Serie**
Bill Bixby

17.00 (2) **DINAMICA RURAL - Periodístico**
Francisco Ovieta.
(9) **KAZ - Serie**
Ron Leibman

18.00 (2) **LUCAS TANNER - Serie**
Ron Hartman.
(9) **TIEMPO DE FOLKLORE**
Rubén Horacio Bayón

19.00 (2) **BONANZA - Serie**
Lorne Greene
(9) **EL ARTE DE LA ELEGANCIA - Femenino**
María Fernanda

19.30 (2) **EXTRAÑA PAREJA - Serie**
Jack Klugman - Tony Randall.

20.00 (2) **BOX INTERNACIONAL**
Raúl Parma.
(7) **LOS RAPICOMICOS - Humorístico**
Berugo Carámbula - Ricardo Espalter.
(9) **VENGA A BAILAR - Entretenimientos**
Sergio Velasco Ferrero.
(11) **EL GRAN BAILE - Entretenimientos**
Cacho de la Cruz.

21.00 (2) **JOVENES ABOGADOS - Serie**
Lee J. Coob.
(7) **EL CRUCERO DEL AMOR - Serie**
Gabin McCleod.
(13) **MISION IMPOSIBLE - Serie**
Peter Graves.

22.00 (2) **LOS INOLVIDABLES**
"Los placeres de Penélope". Natalie Wood.
(7) **NOCHE ESTELAR**
"Si mi alcoba hablase". Frank Sinatra.
(9) **LOS EXCLUSIVOS DEL 9**
"La guerra de los hombres y las mujeres". Jack Lemon.
(11) **HOLLYWOOD EN CASTELLANO**
"Ley y orden". Darren McGavin.
(13) **VIAJE A LO INESPERADO**
"La isla de la muerte". Cameron Mitchel.

23.30 (7) **PROYECTO 2000 - Periodístico**
Jorge Lozano.

24.00 (2) **LOVE STORY - Serie**
Historias unitarias.
(7) **FUNCION PRIVADA**
"La mujer sin rostro". James Gardner.
(9) **CARNET CULTURAL - Periodístico**
Laura Grayeb
(13) **TRASNOCHE**
"Silencio". Suzanne Flon.
"Family". Sadha Thompson - Serie.

1.00 (9) **CONOCIENDO BUENOS AIRES**
Adolfo Jasca

1.05 (9) **GRANDES OLVIDADOS**
Indio Apachaca.

1.10 (9) **DIOS ES MI DESCANSO**
Religioso.

2.30 (13) **UN MOMENTO DE MEDITACION**
Religioso.

SUS CARTAS ESTAN ECHADAS

♡	♣	♠	♡	♣	♡	♠	♣	♡	♠	♡	♣
E	A	N	L	Y	I	O	U	J	S	A	D
◊	♠	◊	♠	◊	◊	◊	◊	◊	♡	♣	◊
N	E	L	O	C	A	D	B	E	U	E	J
♠	♡	♣	◊	♡	♣	♠	♡	◊	♡	♣	◊
O	E	A	A	N	E	M	A	R	S	S	A
♠	◊	♡	◊	♣	♠	◊	♡	♠	♣	◊	♡
P	H	E	U	E	R	E	N	O	A	L	D
◊	♠	♡	♠	♡	◊	♣	♣	♡	♣	◊	♣
L	M	A	A	E	M	S	I	T	G	A	O

En estos 60 naipes se encuentra encerrado un mensaje para usted. Acaso se trata de un augurio o de una advertencia que no deberá desestimar. Para dar con el mensaje que corresponda al lector, éste debe proceder de la siguiente manera: si su nacimiento se ha registrado entre los días 5 y 11 (no importa el mes) elegirá PICAS; si se ha producido entre los días 12 y 19, TREBOL; si lo fue entre los días 20 y 27, DIAMANTE, y finalmente, si su advenimiento al mundo aconteció entre los días 28 y 4, su pelo será CORAZONES. Una por su orden leyéndolas de izquierda a derecha, las letras que llevan las cartas correspondientes a la fecha en que nació y escríbalas. Así obtendrá el mensaje.

LIBERTAD! PARA AMAR... PARA REIR... PARA JUZGAR...

3ª semana LUXOR
LIBERTADOR
MARTIN FIERRO
HOY también TRASNOCHE

Aterrorizante como ninguna!

Una Producción de BILL WILSON
FRITZ WEAVER · GRETCHEN CORBETT · JON KORKES
Dirigida por ROBERT CLAVER
Technicolor® United Artists

GRAN EXITO
EXCLUSIVAMENTE HOY TAMBIEN TRASNOCHE
ALFA LAVALLE 842

EL 31 SERA EL DIA "D" PARA "EL SHOW DE LA VIDA"

LARREA FORMULO RECLAMOS PARA PERMANECER

Tal como informáramos ayer en forma exclusiva, las relaciones entre el famoso cual querido animador Héctor Larrea y las máximas autoridades de ATC han entrado en **un cono de sombras** y la continuidad del mismo al frente de "El show de la vida" parece efímera. **"Tengo contrato hasta el 31 de marzo próximo, por lo tanto seguiré por ahora, al frente del programa"**, acotó Larrea luego de la emisión de ayer durante la cual lanzó varias indirectas por la presencia de muchos periodistas y reporteros gráficos en el estudio. Inclusive al despedirse dijo, muy sonriente: **"éste es el último programa de 'El show de la vida'"**, para aclarar, luego de una intencionada pausa, **"por esta semana"**.

Las quejas del animador fueron hechas durante la jornada del jueves y de la víspera ante las autoridades artísticas de ATC, señores Carmelo Santiago y Juan Chotsurian, dado que en lo que va del año, se fue "debilitando" el apoyo del canal al ciclo que durante 1982 había alcanzado un excelente nivel de audiencia.

En enero el mismo fue "corrido" de las 13 a las 14.30 para dar cabida a "A la manera de Sofovich", y dos de sus figuras humorísticas, Mario Sánchez y Carlos Russo, lo abandonaron para ingresar a "Viva la risa", programa cómico. Por razones técnicas, las conexiones desde exteriores fueron sustituidas por grabaciones, dado que dos de los camiones de exteriores se encontraban en Mar del Plata. El productor general de "El show...", señor Jorge Torres, fue a la vez trasladado a "Roberto Maidana para 28 millones", que sustituye a "60 minutos", con los colaboradores Laura Gravano y José D'Amato. Por su parte la locutora - animadora Rina Morán abandonó el programa luego de un serio enfrentamiento con el nuevo productor, Raúl Lecuona, quien le había recriminado su forma de anunciar la red de canales del interior.

"Dentro de poco me quedo solo con los cameramen", acotó Larrea luego de su extenso diálogo de más de dos horas con los responsables de la parte artística de Canal 7. Estos, según trascendió, habrían prometido algunos **"retornos"** y refuerzos a "El show de la vida" y más facilidades técnicas **(actualmente los exteriores se concretan desde la terraza del edificio de ATC).**

Larrea había logrado un muy buen rating logrando vencer inclusive a "Semana 9" del canal del pasaje Gelly y enfrentar con resultados positivos a "La gran ocasión", a poco de su lanzamiento, con Sergio Velasco Ferrero al frente. Luego el cambio de horario y desmembramiento de la parte artística y técnica de "El show de la vida" hizo pensar que las autoridades del 7 estarían dispuestas a la defenestración de la programación.

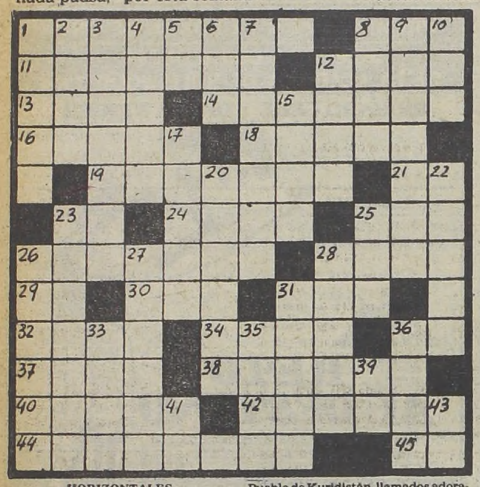

HORIZONTALES

1) Lalea transparente. 8) Furia de los elementos. 11) Canto de los serenos al amanecer, en Chile. 12) Nombre de los lagos de las vertientes del Pirineo. 13) Tronco de la vid. 14) Crecida impetuosa de un río. 16) Cuerpo derivado del amoníaco. 18) Capital de un principado cristiano, fundado por Godofredo. 19) Medida antigua que valía cinco sextos de tonelada (pl.). 21) Poéticamente, donde. 23) Ahora. 24) Mar de, golfo del Océano Indico. 25) Taza redonda, sin asas. 26) Sesos de un animal. 28) Sitio por donde se pasa de un sitio a otro. 29) El primero de su clase. 30) Nieto de Helene, hijo de Apolo y de Crensa. 31) Nave. 32) Apócope de Pia Mater (pl.). 34) Arbusto que se cría en las costas Filipinas. 36) Creencia. 37) Concejal. 38) Corriente marina de poca intensidad. 40) Planta graminea del Ecuador. 42) Casa de campo. 44) Planta que habita entre las peñas. 45) Afirmación en lengua provenzal.

VERTICALES

1) Choza, 2) Jefe del partido radical, muerto en 1896. 3) Pueblo mitológico de Tesalia. 4) Arbol, de madera negra. 5) Interjección, poco a poco. 6) Huella que hace la caza con los pies. 7) Obra literaria que narra una acción fingida (pl.). 8) Ave zancuda venerada por los egipcios. 9) Dícese del caballo que tiene manchas redondas en la piel (pl.). 10) Esposa de San Joaquín. 12) Santa, Virgen de Salerno. 15) Lugar donde fueron colocados Adán y Eva antes del pecado. 17) Polo positivo. 20) Proceder. 22) Raspa de las panojoas del maíz. 23) Pueblo de Kuridistán, llamados adoradores del diablo. 25) Nombre de los maderos para sostener las cubiertas de los barcos. 26) Moneda pequeña de China. 27) Dejar a una persona separada de otra. 28) Movimiento que hace con las manos el mago. 31) Llanura cultivable entre montañas (pl.). 33) Fácilmente. 35) Plaza gratuita de un colegio. 36) Templo de los paganos consagrado a una deidad. 39) Afirmación. 41) Nota musical. 43) Afirmación en lengua provenzal.

(La solución mañana)

A	R	D	E	R			U	R	A	N	O
T		O	C	U	P	A	R	A	N		T
R			O	S				T			E
I	R	A		O	R	O		A	G	A	R
L	E	M	A		E	R	A		E	S	O
		M	A		A	L	A	D	O		O
	I		A	C	A	T	A		A	L	
O	T	O		A	T	E		I	V	A	N
S	E	N	A		O	S	O		O	R	A
A			V				L	L			V
D		C	A	B	A	L	L	A	R		I
O	V	A	L	O			A	R	A	D	O

(Solución del problema anterior)

MERCEDES SOSA IRA A EE.UU.

TODO EL PAIS EN GIRA: LUEGO, A FRANCIA

NUEVA YORK, 19 (AP).— La cantante **Mercedes Sosa**, folklorista argentina que ha logrado renombre internacional como una de las grandes intérpretes de música popular latinoamericana, hará una gira por Estados Unidos a partir del 2 de abril.

Bernardo Palombo, compositor argentino radicado en Estados Unidos y miembro del **Taller Latinoamericano en Nueva York**, una de las entidades organizadoras de la gira, dijo que las presentaciones de la cantante comenzarán en **Los Angeles** y culminarán en esta ciudad, donde dará un recital el 10 del mes próximo.

El 8 de abril actuará en **Detroit** y en la **Universidad Ann Arbor, de Michigan,** y el 9 en **Washington**, indicó Palombo.

Al concluir la gira, **Mercedes Sosa viajará a Francia** para comprimisos similares, dijo.

Será la segunda gira de la cantante argentina por Estados Unidos.

En 1974, actuó en el auditorio **Lisner** de Washington y en el **Town Hall** de Nueva York con el pianista **Ariel Ramírez.**

En los círculos latinoamericanos locales es lo suficientemente conocida como para que nadie ignore su trayectoria. Así, se ha publicado en periódicos norteamericanos, lo suficiente como para que se sepa que ha sido consagrada por la crítica internacional, que ha llegado a llamarla "la Edith Piaf latinoamericana". Mercedes Sosa ha realizado numerosas giras por América latina, Europa, la Unión Soviética, Japón y los países escandinavos.

● SIMPATIA

La vocalista, que ha declarado públicamente sus simpatías por el partido comunista pro-soviético de su país, tuvo que dejar Argentina en noviembre de 1978 porque, según dijo recientemente, "me acusaban de ser comunista y de alentar a la subversión".

"Me había convertido en una cantante prohibida para el gobierno, las radios dejaron de pasar mis discos y nadie me ofrecía contratos... soy una mujer de izquierda, pero no hago política", dijo.

En febrero del año pasado, regresó a Argentina y ofreció un ciclo de recitales en Buenos Aires y en el interior con gran éxito de crítica y público. Sin embargo, cuando retornó a su provincia natal como parte de esas actuaciones, fue ignorada por los medios oficiales de difusión.

También en 1982, una adhesión que envió a un acto político del partido comunista argentino le causó nuevamente problemas en las emisoras de radio y televisión controladas por el gobierno, según se informó.

● LOS TEMAS

Aunque su repertorio se centra en temas del cancionero folklórico argentino, incluye material de otros países latinoamericanos, en particular de compositores como los chilenos Angel y Violeta Parra, la peruana Chabuca Granda y otros surgidos a la fama en la década pasada.

ANTONIO GRIMAU, PAPA DE UNA NENA

El sábado pasado Antonio Grimau se recibió nuevamente de "papá". Es que a las 14.20 de ese día en Villa Carlos Paz, provincia de Córdoba **(donde el actor estuvo trabajando)** su esposa Sonia dio a luz una hermosa niña de 3,550 kilogramos.

Afortunadamente, el parto fue normal, gracias a la colaboración del doctor Alvarez y del hijo del ex presidente Illia, quienes en la Clínica Conde se preocuparon en todo momento por la salud de la madre y la beba. En las últimas horas los jóvenes padres regresaron a la Capital con Luciana Azul, tal el nombre de la recién nacida.

USTED Y LOS ASTROS

ACUARIO
(21 de enero al 19 de febrero)
No tome decisión apresurada en asunto de trabajo. En amor, nada nuevo, sepa esperar. Alegría por noticias.

PISCIS
(20 de febrero al 20 de marzo)
Buen día de trabajo, se confirman planes. En amor, altibajos, sea prudente. Evite discusión con familiares.

ARIES
(21 de marzo al 20 de abril)
Cambio en asunto de trabajo, obre sin temor. En amor, se aclaran dudas. Apoyo de amigo en plan familiar.

TAURO
(21 de abril al 22 de mayo)
Es el momento de activar tareas, posibilidades a su favor. En amor, no dé importancia a una dicusión. Salud.

GEMINIS
(23 de mayo al 21 de junio)
Se aleja preocupación en su trabajo. En amor, analice sus inconvenientes y verá la solución. Cuide la salud.

CANCER
(22 de junio al 21 de julio)
Es el momento de poner en práctica plan de trabajo. En amor, encuentro esperado. No desatienda asunto personal.

LEO
(22 de julio al 21 de agosto)
Asunto de trabajo toma un giro inesperado. En amor, analice sus sentimientos. Evite discusión con familiares.

VIRGO
(22 de agosto al 22 de setiembre)
Buena oportunidad en nuevas tareas. En amor, no se desanime ante aparente fracaso. Buena perspectiva en planes.

LIBRA
(23 de setiembre al 22 de octubre)
Carta o noticia relacionada con asunto de trabajo. En amor, oportunidad esperada. Se aclara situación personal.

ESCORPIO
(23 de octubre al 21 de noviembre)
Se aclara asunto de trabajo, pero obre con prudencia. En amor, buenos momentos. No desatienda asunto familiar.

SAGITARIO
(22 de noviembre al 21 de diciembre)
No tome decisión apresurada en plan de trabajo. En amor, carta o noticia. Se confirma asunto personal. Salud.

CAPRICORNIO
(22 de diciembre al 20 de enero)
Asunto de trabajo reclama su atención. En amor, analice sus sentimientos y sea sincero. Salud: altibajos.

LA HORA DE LAS PIELES ARGENTINAS

PIEL SINTETICA NAC. $ 2.200.000.-
TIEMPO DE ELEGIR TIEMPO DE
Visón
SANTA FE 1660 LOC. 15 CAP
PASTEUR 650 - CAP.

Pedrito Rico
SABADO 22 HS. DOMINGO 19 HS.
TEATRO ASTRAL
CORRIENTES 1639 46-5707

EL FENÓMENO ADRIANO CELENTANO
en su última y mejor película

APTA TODO PUBLICO
3a. semana de Gran Exito
GRAN REX - CAPITOL
GRAL. PAZ - FLORES
BRISTOL (Martínez)
AUTOCINE PANAMERICANO
SAN MARTIN (La Plata)
AMBASSADOR (Mar del Plata)
HOY también TRASNOCHE

LA NUEVA PELICULA DE LOS ASES DE LA RISA!
ALBERTO OLMEDO — JORGE PORCEL

LUISA ALBINONI
SUSANA TRAVERSO
MARIO SAPAG
I MEDICI CONCERT
Actor invitado MARIO SANCHEZ
y la actuación especial de JAVIER PORTALES
Dirección: ENRIQUE CARRERAS
4a. semana SARMIENTO Lavalle 852
REFRIGERACION

LORIA
REX (Lanús)
ESPAÑOL (L. de Zamora)
BANFIELD (Banfield)
MONTE GRANDE (Monte Grande)
MONUMENTAL (Bernal)
VICTOR (V. Bosch)
ESCOBAR (Escobar)
OCEAN REX (Mar del Plata)
ESPAÑOL (Gral. Belgrano)
ESPAÑOL (Gral. Villegas)
ESPAÑOL (Chacabuco)
FENIX (Bragado)
VICTORIA (B. Blanca)
CONDOR (Mendoza)
ROMA (San Luis)
MONUMENTAL (Rosario)
LIBERTADOR (Casilda)
ESPAÑOL (Arrecifes)
MAYO (Córdoba)
GRAN REX (Villa María)
AVENIDA (La Falda)
METRO (Tucumán)
ALBERDI (Salta)
HOY también TRASNOCHE

TEATROS

★ COLON 35-1130. ESTAN EN VENTA 2 SERIES DE ABONO DE BALLET (Nocturno y vespertino a 5 func. cada uno). Con el Ballet Est. del T. Colon y la Orq. Filarmónica de Bs. As. Repertorio: 1º Prog.: SUITE EN BLANC, de Lalo-Lifar. LAS 4 ESTACIONES, Verdi-Belfiore (Estreno) y CARMEN, Bizet/Schedrin - Alonso/Plissetsky. 2º Prog.: COPPELIA, Delibes-Martinez. 3º Prog.: ROMEO Y JULIETA, Prokofiev-Belfiore. 4º Prog.: LAGO DE LOS CISNES, Tchaikovsky - Petipa - Ivanov - Carter. 5º Prog.: DON QUIJOTE, Minkus - Petipa - Gorsky. NUEVO SISTEMA DE RENOVACION TEMPORADA LIRICA 1983. Los abonados del año 1982 a las series de Gran Abono, Abono Nocturno y Abono Vespertino, recibirán por correo un folleto conteniendo: repertorio, elencos, fechas precios e indicaciones sobre el siste na de renovacion. Para concretar su renov. podrán hacerlo re nitiendo, por correo, el cupón adjunto, o bien traerlo personal nente a la Oficina de Abonos del Teatro. Dicha Oficina atenderá a partir del 15 hasta el 30 de marzo inc. todos los días func. sáb. y dgos. de 10 a 17 hs. en Tucumán 1111. El pago en efectivo y la entrega de los abonos se concretará entre los días 11 y 16 de abril (11 al 15 para Gran Abono) y la nis na se realizará por la calle Tucu nán 1135 de 10 a 18 hs. Asi nismo se pone a disposición de los señores abonados un servicio de infor nación telefónica de líneas a viernes de 12 a 17 hs. por el 35-4009. SABADO 19 a las 21: Func. Ext. Nº 4. Conc. Sinf. a cargo de la ORQUESTA FILARMONICA DE BS. AS. Dir.: BRUNO D'ASTOLI. Prog.: Obert. para "El Fausto Criollo". GINASTERA. Conc. Nº1 en Sol menor, p piano y orq. MENDELSSOHN. Solista: ANA M. MUCCIOLO. "Sheherezade" (Suite Op. 35) RIMSKY-KORSAKOV. Pl.: $ 200.000. Loc. en vta. DOMINGO 20 a las 17: Func. Ext. Nº 5. Zarzuela "DOÑA FRANCISQUITA" de A. VIVES. Con CARLIN GIMENEZ, ALPERYN, GIABBANELLI, CARMONA, CANTELLI y la participacion especial de los Primeros Bailarines invitados ANGEL PERICET, CARMELITA, MARIA DEL AMPARO y ELOY PERICET. Dir.: de Orq.: REINALDO CENZABELLA. Orq. y Coro Est. del T. Colon. Pl.: $ 250.000. Loc. en vta. Boleteria todos los días de 10 a 20 en Tucu nán 1111. APERTURA DE ABONO A 20 CONCIERTOS A CARGO DE LA ORQUESTA FILARMONICA DE BS. AS. El lunes 21 se pondrá en vta. un Ab. a 30 Conc. Noct. a cargo de la Orq. Filar nónica de Bs. As.

★ MUNICIPAL GENERAL SAN MARTIN. Corrientes 1530. 46-8611. Sala M.Coronado. Hoy a las 15.30: "EL GRAN CIRCO CRIOLLO" de A. Bufano, por el Grupo de Titiriteros del TMGSM. Dir.: A. Bufano y A. Mangani. Pl.: $ 50.000. Men.: $ 40.000. Hoy a las 22: "PERIFERIA", de O. Viale. Con U. Du nont, Ch. Ruiz y elenco. Dir.: A. Boero. Pl.: $ 60.000.

—Sala Casacuberta. Hoy a las 16: "EL ESTRAFALARIO ARMARIO DE MARIO" de M. Ca narano. Con B. Danonte, R. Belloni y elenco. Dir.: M. Ca narano. Pl.: $ 50.000. Men.: $ 40.000. Hoy a las 22: (ultimas funciones): "EL CASAMIENTO DE LAUCHA", de R. Payro, s/ adaptacion de O. Pelletieri y T. Still nan. Con Ugo, M.E. Mobi y elenco. Dir. O. Pellettieri. Pl.: $ 60.000.

★ TEATRO DE LAS PROVINCIAS. Cordoba 6056. 46-6076. Hoy a las 21.30: ORGANIZACION TEATRAL PRESIDENTE ALVEAR presenta: "ANDAR POR LA TIERRA", con Inda Ledes na. Loc. en vta.

★ ASTRAL. Corrientes 1639. 46-9964. Hoy a las 22. Mañana a las 19: Pepe Parada presenta a PEDRITO RICO y su GRAN ESPECTACULO: ENTRE ESPAÑA Y ARGENTINA. Localidades en venta desde $ 100.000.

★ BUENOS AIRES. Rodriguez Peña 407. Al estilo inconfundible de BURLESQUE, la impactante revista... "E S. EXTRA SEXY". El espectáculo nás desln nbrante. Diaria nente de 15 a 23. Vier. hasta las 0.30 Sáb. de 18 a 2. Domingos descanso. P. n. 18.

★ FLORIDA. Florida 165. 30-5360. Cont. de lunes a jueves de 13 a 22. Viernes de 13 a 23. Sábados de 18.30 a 1.30. "LA REVISTA SUPER SEXY". P. n.18.

★ LICEO. Rivadavia y Paraná. 38-4291/6271. La Casa del Teatro presenta:

AMADEUS

La obra de Peter Shaffer. Con Carlos Muñoz, Leonor Manso y Oscar Martínez. Dir. Gral: Cecilio Madanes. Mar. a vier. a las 21.30. Sáb. a las 20 y 23.15. Dgos. a las 20. Refrig.

★ LOLA MEMBRIVES. Corrientes 1280. 35-2108. PINKY presenta a María Alexandra, Jovita Luna y gran elenco en

ANNIE

Dir. Musical: Mike Ribas. Dir. Gral. Wilfredo Ferran. Martes a jueves a las 21. Viernes y sábados a las 20 y 23. Domingos a las 17 y 20. Loc. en vta.

GUIA DE CINES Y TEATROS ★ GUIA DE CINES Y TEATROS ★ GUIA DE CINES Y TEATROS

★ LORANGE. Corrientes 1372. 45-7386. SOLEDAD SILVEYRA y LAUTARO MURUA en

LA MALASANGRE

De Griselda Gambaro. Dir. Laura Yuse n. Mar. a vier. a las 21.30. Sáb. a las 20.30 y 23. Dgos. a las 20.30. Jueves popular. Loc. en vta. con 5 días de antic. REFRIGERACION.

★ MAIPO. Esmeralda 443. 392-4882. Espectacular actuación del grandioso:

PERCIAVALLE NO SE ENTREGA

Martes a jueves a las 21.30. Viernes y sábados a las 21 y 23.30. Domingos a las 21. Loc. en vta.

★ METROPOLITAN 1. Corrientes 1343. 40-0816. REFRIGERACION. ADRIANGHIO, ANA MARIA CORES, VILLANUEVA COSSE y PEGGY SOL en:

DOÑA FLOR Y SUS DOS MARIDOS

Con N. Fontán, A. M. Giunta, B. Danonte y C. Fernández. Dir. J.M. Paolantonio. Mar. a juev. a las 22. Vier. y sáb. a las 21 y 23.30. Dgos. a las 20.30 y 22.30. Loc. en vta. con 5 días de antic. Bolet. de 10 a 23.

★ NACIONAL CERVANTES. Libertad 815. 45-4224. Hoy a las 21.30: UNICAS SEMANAS "UN GUAPO DEL 900" de S. Eichelbaum. Con R. Bebán, L. La naison, S. Gonzalez Cou, M.C. César y elenco. Dir. R. Graziano. Pl.: $ 60.000.

★ ODEON. Esmeralda 367. 45-3635. Sensacional actuacion

VALERIA LYNCH EN CONCIERTO

Funciones: Viernes a las 21.45. Sábado a las 23. LOCALIDADES EN VENTA.

★ OLIMPIA. Sarmiento 777. 40-2678. Tina Serrano, Ana María Caso y Mario Pasik en:

JARDIN DE OTOÑO

De Diana Raznovich. Esc. Jorge Saralanski. Dir. Hugo Urquijo. Mar. a vier. 21.30. Sáb. 20.30 y 23. Dgos. 20.30. Loc. en Vta.

★ PARADISE. Corrientes 827. Cont. de lunes a domingos de 20 a 4. La revista sexy del desnudo: "STRIP TOTAL". Con las mujeres más excitantes de Buenos Aires.

★ REGINA. Santa Fe 1235. 41-5470. PEPE SORIANO y EL CUARTETO ZUPAY en:

EL INGLES

La obra de Juan Carlos Gene. Musica: Oscar Cardozo Ocampo y Ruben Vera. Mar. a juev. a las 21.30. Vier. a las 22. Sáb. a las 21 y 23. Dgos. a las 20 (popular). Loc. en vta.

★ TABARIS. Corrientes 831. 392-8509. Decimo año consecutivo, el mayor éxito teatral argentino:

LA LECCION DE ANATOMIA

P. n.18. La obra de Carlos Mathus. Martes a jueves a las 22. Viernes a las 21 y 23. Sábados a las 21.30 y 23.30. Domingos a las 21. Refrigeración.

★ THEATRON. Santa Fe 2450. 825-8914. La obra de Timochenko Wehbi: "REINA DE CORAZONES". Dir. Carlos Mathus. Con Cristina Allende, Marta Albanese y Luis Menendez. Mier. a vier. a las 22. Sáb. a las 22.30. Dgos. a las 20.30. Bolet. desde las 16.

VARIEDADES

★ LUNA PARK. Corrientes 99. 311-1990/5100. 312-2135/2548. SABADO 19 DE MARZO de 1983 a las 21.45:

BOXEO PROFESIONAL

Combate por la Categoría MEDIO MEDIANO LIVIANO entre HUGO LUERO (Ex Campeón Argentino y Sudamericano) vs ADOLFO ARCE ROSSI (4º Ranking Argentino), a 10 rounds y preliminares. Ring Side: $ 400.000. Gral. $ 60.000. Loc. en vta.

CINES

★ ADAN 1. Corrientes 959. 393-6115. A las 12.50, 15.15, 17.45, 20.15 y 22.45:

NACE UNA ESTRELLA

P. n.18. Con Barbra Streisand y Kris Kristofferson. A las 17.35, 20.5 y 22.35: Notic. Sáb. trasn. 1.15

★ ADAN 2. Corrientes 959. 393-5034. A las 14.25, 18.5 y 21.45:

JESUS DE NAZARETH

S.r. Version integral. Hablada en castellano. Sábado a las 12.30, 16.10, 19.50 y 23.20.

★ ALFA. Lavalle 842. 392-5034. A las 13.5, 15, 17, 19.5, 21.10 y 23.10:

LA COBRA SATANICA

P. n.14. Ataca a sus víctimas con sus mortales colmillos. Sáb. trasn. 1.15.

★ ALFIL. Corrientes 1753. 40-7575. A las 14.15, 17, 19.45 y 22.30: EL LEON DEL DESIERTO. P. n.18. 16.45, 19.30 y 22.15. Notic. Sáb. trasn. 1.15.

★ AMBASSADOR. Lavalle 777. 392-9700. A las 13.40, 16, 18.20, 20.40 y 23:

FUGA PARA DOS

S.r. Con Gene Wilder y G.Radner. Dir. Sidney Poitier. A las 13.20, 15.40, 18.20, 20.40 y 23: Notic. Sáb. trasn. 1.15.

★ AMERICA. Callao 1057. 41-3818. A las 13.40, 15.55, 18.20, 20.45 y 23.10:

FUGA PARA DOS

S.r. Con Gene Wilder y Gilda Radner. Dir. Sidney Poitier. S.r. A las 15.35, 17.55, 20.20 y 22.45: Notic. Sáb. trasn. 1.20.

★ ARIZONA. Lavalle 727. 392-6967. Cont. 13.45, 16.55, 20.5, 23.15 y sáb. trasn. 1.15:

LA ORGIA

Cont. 15.15, 18.25 y 21.35:

CRAZY HORSE DE PARIS

P. n.18.

★ ATLAS. Lavalle 869. 392-1936. A las 13.15, 14.55, 17, 19.5, 21.10 y 23.15: LA ULTIMA LOCURA DE ZORRO. P. n.14. 16.35, 18.40, 20.45 y 22.50: Notic. Sáb. trasn. 1.25.

★ ATLAS RECOLETA. Guido 1952. 801-2006. A las 13.25, 15.45, 18.10, 20.35 y 23: EL SHOCK. P. n.18. 15.15, 17.40, 20.5 y 23.30: Notic. Sáb. trasn. 1.25.

★ AVENIDA. Avda. de Mayo 675. Cont. 13, 16.30 y 20.40: El corcel negro: 14.50, 18.30 y 22.40: Rocky III. S.r.

★ BIARRITZ. Suipacha 482. 392-0356. A las 13.50, 15.55, 18.15, 20.45 y 23.15: EL SHOCK. P. n.18. 13.30, 15.35, 17.55, 20.25 y 22.45. Notic. Sáb. trasn.

★ BROADWAY. Corrientes 1155. 35-2315. A las 13.35, 15.15, 17.5, 19, 21.5 y 23.10:

LA ULTIMA LOCURA DE ZORRO

P. n.14. Con George Hamilton y Lauren Hutton. A las 16.55, 18.50, 20.45 y 22.50: Notic. Sáb. trasn. 1.10.

★ CALLAO. Callao 27. 40-1898. A las 14.10, 16.20, 18.35, 20.55 y 23.15: EL SHOCK. P. n.18. 15.55, 18.10, 20.30 y 22.50: Notic.

★ CAPITOL. Santa Fe 1848. 41-2379. A las 14.15, 16.30, 18.45, 21 y 23.15: EL AS S.r. 15.55, 18.10, 20.25 y 22.40: Notic. Sáb. trasn. 1.20.

★ CERVANTES. Belgrano 1820. 38-2698. Cont. 15, 18.50 y 22.45: TIEMPO DE REVANCHA. 17 y 20.50: PLATA DULCE. P. n.18.

★ CINEMATECA ARGENTINA. Sarmiento 2255. 48-2170. A las 18.30 y 22: "Kage nusha" de Akira Kurosawa. Con: T. Nakadai. P. n.14.

★ CINEMA UNO. Suipacha 460. 392-1112. A las 13.5, 15, 17, 19, 21.5 y 23.15:

¿DONDE ESTA EL DOCTOR?

P. n.14. Con Michel McKean y Sea Young. Dir. Garry Marshall. A las 14.40, 16.40, 18.40, 20.45 y 22.50: Notic. Sáb. trasn. 1.30.

★ CONCORDE. Lavalle 925. 35-1850. A las 12.50, 14.45, 16.40, 18.45, 20.55 y 23.10:

SOLOS EN LA MADRUGADA

P. n.18. A las 18.35, 20.40 y 22.50: Notic. Sáb. trasn. 1.30.

★ COSMOS 70. C'tes 2046. 49-0862. A las 13.35, 15.25, 17.20, 19.15, 21.10 y 23.10:

SOLOS EN LA MADRUGADA

P. n.18. Con Jose Sacristán y Fiorella Faltoyano. Dir. Jose Luis Garci.

★ ELECTRIC. Lavalle 836. 392-1846. Continuado desde las 13: LA SEDUCCION DEL INMORAL. A LA MUCHACHA LE GUSTABA TOCAR LA TROMPETA. P. n.18. Sáb. trasn.

★ EMPIRE. H. Yrigoyen 1934. 47-8770. Cont. 15.10, 18.30 y 21.50: EL PADRINO. P. n.14.

★ GAUMONT. Rivadavia 1635. 40-3050. A las 14.30, 17.15, 20.5 y 22.55: EL BARCO. S.r. 16.50, 19.40 y 22.30: Notic.

★ GRAN REX. C'tes 857. 392-8000. SENSACIONAL GRAN EXITO. A las 13, 14.40, 16.45, 18.50, 21 y 23.15: ADRIANO CELENTANO y EDWIGE FENECH en:

EL AS

S.r. Dir. Castellano y Pipolo. A las 16.25, 18.30, 20.40 y 22.50: Notic. Sáb. trasn. 1.30.

★ GRAND SPLENDID. Santa Fe 1860. 44-0808. A las 14.00, 16.15, 18.35, 20.55, 23.15 y sáb. trasn. 1.10: LA MUJER DE LA PROXIMA PUERTA. P. n.18. 15.50, 18.10, 20.30 y 22.50: Notic.

★ GRAN VICTORIA. Av. de Mayo 882. 34-1193. Continuado de 8 a 3: La tentación desnuda. El sexo y el amor. En la red del sexo y de la muerte. P. n.18.

★ IGUAZU. Lavalle 940. 393-9931. A las 13.10, 15.10, 17.10, 19.10, 21.10 y 23.10:

LAS ADOLESCENTES

P. n.18. Con Koo Stark. Sáb. trasn. 1.30.

★ LARA. Av. de Mayo 1225. 38-6966. Cont. 14.30, 18.30 y 22.35: ALL THAT JAZZ. 16.40 y 20.45: KRAMER vs KRAMER. P. n.18. Sáb. trasn. 1.10: Led Zeppelin en: La canción es la nis na.

★ LEOPOLDO LUGONES. Corrientes 1530. 46-8611. A las 15, 17.30, 20 y 22.30: "Una mujer descasada". Dir.: Paul Mazursky. Con: Jill Clayburgh y Alan Bates. Pl.: $ 40.000. P. n.18.

★ LIBERTADOR. Ctes. 1334. 40-7413. A las 13.10, 15.10, 17.10, 19.10, 21.10 y 23.10:

EL AMOR Y LA FURIA

P. n.18. Con Monica Vitti y Vittorio Gassman. A las 15, 17, 19, 21 y 23: Notic. Sáb. trasn. 1.10.

★ LOIRE. Corrientes 1524. 49-1900. A las 13, 15.20, 17.50, 20.20 y 22.50:

VICTOR-VICTORIA

P. n.18. Con Julie Andrews y James Gardner. A las 15.10, 17.40, 20.10 y 22.40: Notic. Sáb. trasn. 1.15.

★ LORANGE. C'tes, 1372. 45-7386. VER INFORMACION EN CARTELERA DE TEATROS.

★ LORCA. Corrientes 1428. 40-5017. A las 13.40, 15.35, 17.30, 19.25, 21.20 y 23.15:

MI PLANTA DE NARANJA LIMA

Libro de Jose Mauro Vasconcelos. S.r. 15 15, 17.10, 19.5, 21 y 22.55: Notic.

★ LORENA. Corrientes 1551. 46-7501. A las 13.15, 15.10, 17.5, 19.5, 21.15 y 23.25:

AMAME HOY

P. n.18. Con Sissy Spacek y Henry Thomas. A las 14.55, 16.50, 18.50, 20.55 y 23.5: Notic. Sáb. trasn. 1.15: RETO AL DESTINO.

★ LOS ANGELES 1. Corrientes 1770. 40-3742/45-2405. A las 13, 14.40, 16.20, 18, 19.40, 21.20 y 22.50:

LOS ARISTOGATOS

S.r. Hablada en castellano. A las 14.30, 16.10, 17.50, 19.30, 21.10 y 22.40: Notic.

★ LOS ANGELES 2. Corrientes 1770. 40-3742. A las 14.15, 16.20, 18.25, 20.30 y 22.25:

EL REGRESO DE LA MONTAÑA ENBRUJADA

S.r. A las 14, 16.5, 18.10, 20.15 y 22.15: Notic.

★ LOSUAR. Corrientes 1743. 40-6100. A las 13.30, 15.50, 18.15, 20.40 y 23.5:

E.T. EL EXTRATERRESTRE

S.r. Un filme de Steven Spielberg. A las 15.35, 18, 20.25 y 22.50: Notic. Sáb. trasn. 1.15.

★ LUXOR. Lavalle 669. 392-3893. A las 13, 15, 17, 19, 21.5 y 23.15:

EL AMOR Y LA FURIA

P. n.18. Con Monica Vitti y Vittorio Gassman. A las 14.45, 16.50, 18.50, 20.55 y 23: Notic. Sáb. trasn. RETO AL DESTINO.

★ METROPOLITAN 2. Corrientes 1343. 40-1064. A las 13.50, 15.40, 17.30, 19.20, 21.15, 23.15 y sáb. trasn. 1: LA ORGIA. P. n.18. 15.20, 17.10, 19, 20.55 y 22.50: Notic.

★ MONUMENTAL. Lavalle 780. 393-8865. A las 13.10, 15.35, 18, 20.30 y 23:

BLADE RUNNER

P. n.14. Con Harrison Ford. A las 15.15, 17.40, 20.10 y 22.40: Notic. Sáb. trasn. 1.30.

★ MULTICINE. Lavalle 750. Cont. de 8.30 a 24. Sáb. y dgos. desde las 13. Sáb. trasn. P. n.18: EL MUJERIEGO, ALIAS REDNECK. FUEGO DE JUVENTUD. CUIDADO CON LAS MUJERES.

★ NORMANDIE. Lavalle 861. 392-1000. A las 13, 15.20, 17.45, 20.20 y 22.55: SUPERMAN. S.r. 15.10, 17.30, 20 y 22.45: Notic. Sáb. trasn. 1.30.

★ OCEAN. Lavalle 739. 392-1515. A las 13, 15.20, 17.45, 20.20 y 22.55 EL BARCO. S.r. 15.10, 17.30, 20 y 22.35: Notic. Sáb. trasn. 1.30.

★ OPERA. Corrientes 860. 35-1335. A las 13.15, 15.40, 18.5, 20.35, 23.10 y sáb. trasn. 1.15: LA MUJER DE LA PROXIMA PUERTA. P. n.18. 13, 15.10, 17.35, 20.5 y 22.40: Notic.

★ PARAMOUNT. Lavalle 815. 392-9909. A las 13, 14.40, 16.20, 18, 19.40, 21.20 y 23.25:

EL DESCUARTIZADOR DE NEW YORK

P. n.18. Con Jack Hadler. A las 14.30, 16.10, 17.50, 19.30, 21.10 y 22.50: Notic. Sáb. trasn. 1.30.

★ PARIS. Lavalle 769. 392-2016. A las 14.50, 17.40, 20.30 y 23.20: REPORTAJE A LAS COLEGIALAS. 13.20, 16.10, 19 y 21.50: KAMASUTRA. P. n.18. Sáb. trasn. 1.10: Reportaje a las colegialas.

★ PLAZA. Corrientes 939. 392-7577. A las 13, 14.40, 16.45, 18.50, 21 y 23.15: LA MUJER DE MI AMIGO. P. n.18. 16.25, 18.30, 20.40 y 22.50: Notic. Sáb. trasn. 1.30.

★ PREMIER. Corrientes 1565. 46-2113. A las 15.30, 18, 20.30 y 23:

ELLOS NO USAN SMOKING

P. n.18. Con Fernanda Montenegro y Carlos Ricelli. A las 15.30, 17.40, 20.10 y 22.40: Notic.

★ PETIT PREMIER. Corrientes 1565. 46-2113. A las 18, 20 y 22.30: LA MUERTE DE SEBASTIAN ARACHE Y SU POBRE ENTIERRO. P. n.14. Con Luisa Vehil, Raul Parini y Hector Posadas.

★ REAL. Esmeralda 425. 392-3600. A las 14, 16.40, 19.15 y 21.45: ANNIE. S.r. 13.45, 16.20, 19 y 21.30: Notic.

★ SALA UNO. B. Sur Mer 549. 88-9420. CICLO DE CINE ARGENTINO. A las 14.50, 16.55, 19, 21.5 y 23.10: LA RAULITO, con M.Ross, D.Marzio y L.Politti. A las 14.30, 16.35, 18.40, 20.45 y 22.50: Notic. P. n.18. Sáb. trasn. 1.

★ SANTA FE I. Santa Fe 1947. 41-8980. A las 13, 15.5, 17.10, 19.15, 21.20 y 23.25:

AMAME HOY

P. n.18. Con Sissy Spacek y Henry Thomas. A las 14.45, 16.50, 18.55, 21 y 23.5: Notic. Sáb. trasn. 1.30: RETO AL DESTINO.

★ SANTA FE II. Santa Fe 1947. 41-8980. A las 13.35, 15.55, 18.15, 20.35 y 22.55:

CUENTO DE FANTASMAS

P. n.18. Con Fred Astaire y Melvyn Douglas. A las 13.15, 15.35, 17.55, 20.15 y 22.35: Notic. Sáb. trasn. 1.15.

★ SARMIENTO. Lavalle 852. 392-3338. A las 13, 15, 17, 19, 21 y 23.10: LOS FIERECILLOS SE DIVIERTEN. S.r. 14.40, 16.40, 18.40, 20.40 y 22.45: Notic. Sáb. trasn. 0.55.

★ SELECT LAVALLE. Lavalle 921. 35-0235. Cont. 13.45, 16, 18.20, 20.45, 22.50 y sáb. trasn. 1.15: DEDOS DE ORO. P. n.14.

★ STUDIO. Santa Fe 2541. 821-5845. A las 13.50, 15.40, 17.35, 19.30, 21.25 y 23.20: LA GUERRA DEL FUEGO. P. n.18. 15.30, 17.25, 19.15, 21.10 y 23.5: Notic. Sáb. trasn. 1: HAIR.

★ SUIPACHA. Suipacha 442. 392-1195. A las 13, 16.55 y 20.50: PLATA DULCE: 15, 18.55 y 22.55: TIEMPO DE REVANCHA: 14.45, 18.40 y 22.40: Notic. P. n.18.

ALMAGRO

★ BIOGRAFO UNO. Corrientes 4636. Cont. 18.10, 20.30 y 22.50: Blade Runner: 20.15 y 22.35: Notic.

★ PALACIO DEL CINE. Rivadavia 3636. 982-1818. Cont. 14.10, 18.20 y 22.20: Fuga para dos. 16.5 y 20.15: La isla del oso. Notic. S.r.

★ ROCA. Rivadavia 3753. 812-1517. Cont. dde. las 15.5: Adiós, hermano cruel: La orgía. Notic. P. n.18.

BELGRANO

★ CABILDO. Av. Cabildo 2347. 784-3852. Cont. 14.30, 16.30, 18.30, 21, 23.10 y Sáb. trasn. 1: Solos en la madrugada. P. n.18.

★ FANTASY. Cabildo 685. 771-0686. A las 14.30, 17.5, 19.40 y 22.10: Notic. y Annie. S.r. Sáb. trasn. 1.15: All that jazz.

★ G. SAVOY. Cabildo 2829. 781-6500. Cont. 15, 17, 19, 21 y 23: A mame hoy: 16.40, 18.40, 20.40 y 22.40: Notic. P. n.18. Sáb. trasn. 1.

★ LIDO. Av. Cabildo 3241. Cont. 16.10, 19.40 y 22.40: Los leones se divierten: 14.30, 18 y 21.10: Mientras el cuerpo aguante. S.r.

★ MIGNON. Juramento 2433. 784-3899. Cont. 15.10, 17.50, 20.25 y 22.50: El barco. S.r. 14.40, 17.25, 20.5 y 22.40: Notic. Sáb. trasn.

BOEDO

★ CUYO. Boedo 858. 97-6975. Cont. 15.55, 19.40 y 23.15: La última locura de Zorro. 14, 17.35 y 21.15. Tributo. P. n.14. Sáb. trasn.

★ GRAN SAN JUAN. San Juan 3246. 97-4293. Cont. 16.20, 19.30 y 22.40: El descuartizador de New York: 14.40, 17.50 y 21.10: La desobediencia. P. n.18.

★ LOS ANDES. Boedo 777. 97-4233. Cont. 15.55, 19.35 y 23.10: Playa de sangre: 14, 17.30 y 21.10: Los perros de paja. P. n.18.

★ N. PALACE. San Juan 2461. 941-1723. Cont. 14, 18.25 y 23: Blade Runner: 16.5 y 20.40: Nace una estrella. P. n.14.

CABALLITO

★ CABALLITO. V. Martinez 52. 431-0052. Cont. 16.30 y 19.30: Las locuras de Parchis. 15 y 18: Comandos azules en acción. S.r.

★ MORENO. Rivadavia 5050. 90-4303. Cont. 14.10, 18.10 y 22.20: El barco: 16.20 y 20.25: Juntos son dinamita. Notic. S.r.

COLEGIALES

★ ARGOS. F. Lacroze 3455. 854-0673. Cont. dde. las 14.15. Adiós, hermano cruel. La orgía. Notic. P. n.18.

★ ATALAYA. Cordoba 4633. 773-0700. Cont. 14.50, 18.40 y 22.30: El leon del desierto. 17 y 20.50: Tres hombres para matar. S.r. Sáb. trasn.

★ RIALTO. Cordoba 4287. 86-8764. Cont. 15.30, 18.50 y 22.30: La mujer de mi amigo: 17.10 y 21: La enviada. Notic. P. n.18.

FLORES

★ AUDITORIO SAN ROBERTO. Bolivia 667. 612-0084. Cont. sáb. de 15.30 a 22. Dgos. de 14.30 a 21: Fiesta mágica. Donald y sus amigos. S.r.

★ CONTINENTAL. Carabobo 945. 631-2218. Cont. 15, 18.50 y 22.20: Playa de sangre: 17 y 20.40: Mansión embrujada. P. n.14. Sáb. trasn.

★ FENIX. Rivadavia 7802. 612-8858. Cont. dde. las 15.5: Notic. El descuartizador de New York. El halcón. P. n.18.

★ GRAN RIVADAVIA. Rivadavia 8686. 69-1356. Cont. dde. las 14.30: Fanna: El campeón. P. n.14. Sáb. trasn. 0.30.

★ GRAND PRIX. Gaona 3263. 59-2551. Cont. 15, 19.10 y 23.10: El barco: 17.10 y 21.15: Sindrome de China. S.r.

★ LOPE DE VEGA. Lope de Vega 1744. 567-4343. Cont. 15.10, 18.55 y 22.40: Dedos de oro: 17.5 y 20.50: La cobra satánica. P. n.14.

★ PUEYRREDON. Av. Rivadavia 6871. 612-0389. Cont. dde. las 15.20: La orgía. Adios, hermano cruel. P. n.18.

★ SAN JOSE. Rivad. 7350. 611-5989. Cont. dde. las 14: La pícara mujer policía: La jueza. Carnada humana. P. n.18.

★ SAN MARTIN. Av. Rivadavia 7060. 612-5416. Cont. dde. las 13.30: Rocky III. El puño de la serpiente. S.r. Sáb. trasn. 0.30.

LINIERS

★ GRAN LINIERS. Avda. Gral. Paz. 44. Cont. 13.50, 16, 18.10, 20.20 y 22.35: E.T. El extraterrestre. 15.50, 18, 20.10 y 22.20: Notic. S.r.

★ GRAN ODEON. Montiel 160. 641-7673. Cont. 14.10, 19 y 22.10: Supera n. 16.25 y 20.30: Pole Position. S.r.

★ MARTIN FIERRO. Avda. Gral. Paz 47. Cont. 15.35, 19.5 y 22.50: El amor y la furia. 13.50, 17.15 y 21: Ardiente y napolitano. P. n.18.

MATADEROS

★ ALBERDI. Juan B. Alberdi 6169. 68-0496. Cont. 14.40, 18.30 y 22.20: fuga para dos. 16.45 y 20.35: El reto del dragon. S.r.

★ EL PLATA. J. B. Alberdi 5751. 68-1118. Cont. 14.10, 18.20 y 22.20: La ultima locura de Zorro. 16.20 y 20.20. Huracán. P. n.14.

★ GRAN LUGANO. Murguiondo 4062. 601-3457. Cont. dde. las 14.15: Annie: Quien encuentra un amigo encuentra un tesoro. S.r.

ONCE

★ LORIA. Rivadavia 3058. 87-1436. Cont. 16.15, 19.30 y 22.45. Los fierecillos se divierten. 14.30, 17.45 y 21: Los vampiros los prefieren gorditos. S.r.

★ MAJESTIC. Pueyrredón 230. 87-9636. Cont. 15.55, 19.45 y 23.25: Playa de sangre: 13.40, 17.30 y 21.10: Los perros de paja. P. n.18. Sáb. trasn. 1.25.

VILLA DEL PARQUE

★ BERNASCONI. M. Sastre 3195. 50-6462. Cont. 14.15, 18.5 y 22.5: Supernan. 16.25 y 20.20: El pequeño lord.

★ PARQUE. Cuenca 3250. 50-1448. Cont. dde. las 14.30: Solos en la madrugada: La fuente de la doncella. P. n.18.

VILLA DEVOTO

★ ACONCAGUA. Av. Gral. Mosconi 3260. 571-5208. Cont. dde. las 14.30: Locamente enamorado. El mundo está loco, loco, loco. S.r.

★ EUROCINE. Nueva York. 3334. 50-1443. Cont. 15, 19 y 22.55: El oscuro objeto del deseo. 16.55 y 21: El mago de Lublin. P. n.18. Sáb. trasn. 1.

VILLA URQUIZA

★ 25 DE MAYO. Triunvirato 4138. 51-1859. Cont. 14.30, 18.25 y 22.20: La última locura de Zorro. 16.25 y 20.25: Tributo. P. n.14.

★ GRAN URQUIZA. Bauness 2506. 51-2135. Cont. 16.20, 19.30 y 22.40: El descuartizador de New York. 14.30, 17.50 y 21.10: Tesoro pirata. P. n.18. Sáb. trasn.

GRAN BUENOS AIRES

★ AVELLANEDA. Colonial. Reportaje a las colegialas. Kamasutra. Ultraje en la cárcel de mujeres. P. n.18.

—Gral. Roca. La hiena indomable. Kung Fu ataca a la mafia. Que el diablo te perdone.

—Maipu. Blade Runner. El exorcista. P. n.18.

—Mitre. El destructor. ¿Como viene la mano? P. n.18.

—San Martin. La última locura de Zorro. Tributo. P. n.14.

★ BELLA VISTA. Gran Pacífico. Fuga para dos. Adorables inocentes.

★ CIUDAD DE SAN MIGUEL. Mayo. El shock. Como perder una esposa y encontrar una amante. P. n.18.

—San Miguel. E.T. El extraterrestre. S.r.

★ CIUDADELA. Nvo. Ciudadela. La mujer de mi amigo. Camarera de hotel. Noches sexuales. P. n.18.

★ LA TABLADA. Martin Guemes. Annie. La laguna azul.

★ LOMAS DE ZAMORA. Avenida. El shock. Hace demasiado tiempo que te amo. P. n.18.

—Coliseo. La orgía. Ardiente pasajera. P. n.18.

—Español. Los fierecillos se divierten. Las vacaciones del amor. S.r.

—Gran Lomas. E.T. El extraterrestre. Ases del aire. S.r.

★ MORON. Achával. Los cazadores del arca perdida. tiburon. S.r.

—Morón. E.T. El extraterrestre. Bruce Lee, el invencible. S.r.

★ QUILMES. Cervantes. E.T. El extraterrestre. Regreso al mundo del futuro. S.r.

—Moderno. El descuartizador de New York. La desobediencia. P. n.18.

★ RAMOS MEJIA. Gran Belgrano. El shock. Como perder una esposa y encontrar una amante. P. n.18.

—San Martin. Solos en la madrugada. Cuerpo de cabra. P. n.18.

★ SAN ANTONIO DE PADUA. Gran Sarmiento. La mujer de mi amigo. Camarera de hotel. P. n.18.

★ SAN MARTIN. Ateneo. La orgía. Las hermanas. P. n.18.

—Gran Plaza. E.T. El extraterrestre. Nos encontraremos en el infierno. S.r.

CRONICA, Edición de la Tarde. Registro de la Propiedad Intelectual Nº 188.180. Director: Ricardo Gangeme.
Redacción, Administración y Publicidad: Azopardo y Garay. Teléfonos: 361-1001/1051.

Spala pierde una gran oportunidad desde inmejorable posición. Atlanta no para...

Gómez lucha entre defensores. Los Andes empató al fin.

HAZAÑA DE LOS ANDES

Frente a Atlanta, con Quien Igualó un Cotejo Increíble

Cuando el árbitro Rolando dio la pitada inicial, Alarcón puso en movimiento el partido con pase en dirección a Pérez que alargó a Cuellos que cedió a Podeley, pero intervino primero Raffaelli y luego Cuellos sacando, este último fuera del terreno.

Primeros instantes con Los Andes atacando. Podeley en dirección a Alarcón, pero interviene Jones sacando con tranquilidad.

Repélica "bohemia", Milano pretendió avanzar por su costado, pero intervino el puntero Saturno que se hizo del balón, pero Gómez le salió al cruce cometiendo infracción que efectivizada por Aramayo, dio en el pecho de Milano, y salió totalmente desviada.

Nueva acción de Saturno, pero esta vez cometió foul contra su marcador Gómez, anulándose de esta forma una intentona visitante. 2 minutos. Villagra a Bianchi, que devuelve al puntero. Este habilita a Espala, pero el remate del uruguayo, termina en las manos de Damiano. 4 minutos. Aramayo a Pérez, cuando interviene Villagra en la marca del Nº 10 de la visita, pero Rolando entiende que fue con infracción. Largo pique de Gómez que es rechazado en forma angustiosa por Aramayo.

VILLA -GRA Y ALEGRIA PARA VILLA - CRESPO: 5 minutos. Milano habilitó a Gómez que alargó hacia Espala. Remató el "oriental" y tras una serie de rebotes, tomó Villagra, incrustando el balón en la red.

SATURNO EN LA ORBITA DE LA IGUALDAD: 6 minutos. Poco duró la alegría "bohemia". Aramayo, remató hacia la valla. La pelota fue contenida en el área por un defensor, a quien se la robó Saturno, para lograr la igualdad, ante la desesperación de la barra de Atlanta.

24 minutos. Verón a Jones que habilita a Espala, pero Podeley, quita en forma violenta sacando el balón

Centro de Saturno hacia atrás, que tomó Castro, rematando desviado.

ATLANTA... POR UNA CABEZA: 25 minutos. Villagra avanzó por su costado y sacó un centro en dirección a Espala. El "charrúa" con un cabezazo impresionante, marcó la diferencia. 2 a 1.

Buena acción de Milano, que habilitó a Torres. El remate del Nº 10, no fue gol por esas cosas del destino. Se fue por un "pelito".

SPALA EL TRIUNFO, UN AS: 37 minutos. Corner para Atlanta. Milano hace el disparo desde la esquina. La pelota no es rechazada por nadie, y Espala por la otra punta no hace más que empujarla. 3 a 1.

Tras esta acción, es expulsado Marcos Castro, de mala actuación, por una acción brusca.

ATLANTA 4 LOS ANDES 4

ATLANTA: Yonadi; Guerrero, Gómez, Raffaelli, Jones, Bianchi, Villagra, Verón, Espala, Torres y Milano. AS: Domínguez. DT: López-Cavallero. SC: Piaggio, Latreite, Luis Díaz y E. Pereyra.

LOS ANDES: Damiano; Escobedo, Podeley, Martínez, Aramayo, Serrizuela, Saturno, Marcos Castro, Alarcón, Pérez y Cuellos. AS: Wenner. DT: Pedro Marchetta. SC: flores, Acevedo, Infran y Piso.

Arbitro: Juan Rolando. Cancha: Atlanta.

VILLAGRA, APILA: SPALA, FUSILA: 45 minutos. Villagra "apiló" a tres hombres y habilitó a Milano. Se cruzó Aramayo. PENAL. Espala, se encargó de cerrar en cuatro, el marcador de la etapa.

● **SEGUNDO TIEMPO**

Desde el primer minuto Atlanta tomó las riendas del partido, favorecido no sólo por su accionar, sino también por la poca tenacidad de Los Andes.

3 minutos. Tiro libre para Atlanta por foul de Escobedo contra Milano. Centro del mismo Milano, que cabeceó Verón, sin dirección.

Gran jugada de Villagra, que habilitó en profundidad a Espala, que no llegó pese a la velocidad impuesta a la acción.

Los Andes... y su vergüenza deportiva. Pérez insistió por dos veces, en el área de Atlanta, donde por último Guerrero sacó al corner. Vino el disparo desde la esquina efectuado por el mismo Pérez, pero Yonadi contuvo. Salvada de Los Andes. Centro de Gómez que ante la intervención de Espala, Serrizuela rechazó contra su marco, salvando Damiano con mucho esfuerzo.

Cambio en el local. Luis Díaz entra en lugar de Espala.

ESTE SATURNO ES UN PELIGRO: 31 minutos. Pase de Escobedo que Raffaelli no alcanzó a cortar, en dirección a Saturno, que de "emboquillada" marcó el segundo.

UNA TRICOTA CON CUELLO: 36 minutos. Saturno, una pesadilla para la defensa "bohemia" fue trabado por Guerrero dentro del área. PENAL. Cuellos, le hizo un nudo en la garganta "bohemia". Cambio en Atlanta, Latreite entró por Milano.

ESTE SATURNO, NO SERA EL E.T.?: 43 minutos. Mal rechazo de Verón que habilitó a Saturno, quién como venía remató al palo derecho de Yonadi, logrando lo increíble é imposible; igualar en Villa Crespo 4 a 4.

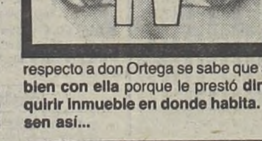

- *HUGO DEL CARRIL: AUTO-PROSCRIPTO EN TV*
- *MALVINA-FERRIGNO FUERON NOVIOS OCULTOS*
- *CARMEN MIRANDA FUE "FLIRT" DE CHARLO*
- *PALITO CONSIGUIO INMUEBLE A LA CARBALLO*

Hugo del Carril, **el preclaro,** ha anunciado su proyecto de **no volver a dirigir cine**. Esta contingencia le vino a raíz de **los numerosos sinsabores que padeció en los últimos años**. En lo que concierne a **su retorno a la televisión** dijo que **pese a haber sido ofertado** el año pasado **no la aceptó,** prefiriendo **autoproscribirse. ¡Tableau!**

● **¡CLARO QUE SI!**

"No puedo decir que no me siento hermosa porque eso sería una estupidez", manifestó Graciela Alfano, **la infartante**, sin importarle si con esa aseveración **podían llamarla engreída. Cada una opina lo que quiere sobre sí misma.**

● **AMOR DESCUBIERTO**

Casi nadie sabe que, **hace 45 años, vivieron un romance en Río de Janeiro,** Carmen Miranda, **el mito máximo del Brasil del ayer,** y Charlo, **el canoro florido de los años'30.** La pasión que los inundó terminó con el regreso del cantante de tangos a Baires pero le dedicó una canción que todavía se escucha en programas radiofónicos de la nostalgia. Era ese tema que hablaba sobre **"la luna de Río se queda para que en las noches les cuentes que yo..."** **¿Qué nos cuentan?**

● **PALITO, "GAUCHO"**

Celeste Carballo, **la revelación del año pasado, niega ser rockera. "Puedo componer y cantar todo tipo de música. Hasta folklore. Ignoro por qué me sitúan en ese estilo"**. Doña Celeste fue durante un tiempo **coro de Palito Ortega, el monárquico, corriendo el año '80.** Antes (1975) había **cantoreado en jingles.** Con respecto a don Ortega se sabe que **se portó muy bien con ella** porque le prestó **dinero para adquirir inmueble en donde habita. Si todos fuesen así...**

● **NOVIOS DEL AYER**

Muchos se extrañaron al conocer **una antigua relación sentimental** que vivieron Malvina Pastorino, **la hogareña,** y Oscar Ferrigno, **el después cónyuge** de Norma Aleandro, **la macro.** Cabe aclarar que en aquellos lejanos años doña Malvina **ni intuía** que conocería a Luis Sandrini y **se desposaría con él.**

● **"CONCETTA" DIO EL SI**

María Concepción César, **la ahora suegra,** confirmó su presencia en "Las locuras de Galán" al lado del notorio conductor y del negro Brizuela Méndez, que irá los domingos **durante tres horas.** También participará del "staff" el comentarista deportivo Ricardo Arias, bastante alejado de la TV en los últimos años. **¡Crash!**

● **MISTERIO PERIODISTICO**

Se levantó la serial "Blanco y negro" y en su lugar correrá, desde mañana, "Misteriodismo", el vehículo que marca **la reaparición** de Raúl Portal, **el que se fue** (de "Semanario insólito"). Todo es una idea suya con efectos conseguidos, según se dice, en USA y en Europa. Lo acompañan Jorge Lago y Eduardo Galvé, ex productores en el ciclo del otro canal, y como moderadora debutará **la modelo brasileña** Guila. Se verá si produce el mismo eco del otro ciclo. **Todo puede ser...**

● **CANCION DEL ESTUDIANTE**

La reciente desaparición de Francisco García Jiménez, autor de muchas letras de tangos famosos, hizo recordar que el citado concibió, **en 1939,** la **"Canción del Estudiante"** que todos cantamos cuando niños. La hizo en dupla con Ernesto César Galeano. Valga la recordación por tratarse de un tema tan enraizado en la cultura nacional. Y la verdad es que en los medios audiovisuales (salvo en programas de Héctor Larrea y Roberto Galán) **no se puso de manifiesto.**

● **SEIS EN TOTAL**

Un total de seis espectaculares en el curso del año será lo que desarrollará Federico Luppi, **el deschavado,** en el canal de pasaje Gelly. En cuatro de ellos, por lo menos, será acompañado por Marta González, **la futbolística,** que también firmó conchabo con el respectivo canal. **¡A hacer cosas buenas!**

● **FLASHES**

● Lautaro Murúa, **el chileno iracundo, seguirá en Buenos Aires** y esto lo hace prever el hecho que **haya aceptado un curso de seminario de actuación** en la Escuela Superior de Cinematografía. Los cursos los dictará en Azcuénaga 1078. **Si alguien quiere aprender...** ● Este fin de semana se presentarán en teatro - escuela de calle Estados Unidos al 700 los siguientes estrenos: "Cuenta regresiva", de Pier Heller, y "Documento", creación argumental del taller de investigación de la citada escuela. ● Ante Garmaz, **el boquense,** y Beba Lorena, **la insólita,** se han amigado luego de disputa que duró una década. La riña se debió al hecho de jugar una apuesta a ver a **quién miraban más** por la calle. Doña Beba parece una maestra ciruela cada vez que debe hacer desfilar a los muchachitos que compiten en un certamen para elegir a un hombre 10. Pero... **¿están seguros que lo van a encontrar?**

● **AMANERADOS**

Se está notando **la proliferación** en diversos programas cómicos de diversos exponentes de **amanerados** como hasta hace poco **no podía ocurrir** (estaba **prohibido** que los actores **se disfrazaran del sexo contrario** aunque las mujeres **sí podían hacerlo).** No es que **asuste** esta proliferación pero el hecho de **imitarse** los programas **ya llama a la cordura.** Para colmo, en la antevíspera vimos a María Leal, **la pecosa,** vestida con **bigotes y prendas masculinas** como **reverso** de la moneda. **¡Ouch!**